MUSIC OF THE SARUM OFFICE

Tome A.
Fascicule 6.
Pages [190]-[205].

Psalterium.
Feria Quarta.
Ad Matutinas — Ad Laudes.

Edited by William Renwick.

HAMILTON ONTARIO.
THE GREGORIAN INSTITUTE OF CANADA.
MMVI.

Music of the Sarum Office is published by The Gregorian Institute of Canada/L'Institut Grégorien de Canada, 45 Mercer Street, Dundas, Ontario, Canada L9H 2N8. The Gregorian Institute of Canada is affiliated with the School of the Arts, McMaster University.

Music of the Sarum Office is distributed over the internet through .pdf files located at: www.humanities.mcmaster.ca/~renwick/sarum-01.htm

This document first published June 1, 2006.
Revised July 1, 2007; December 1, 2007, January 1, 2008.

All rights reserved. This publication may be downloaded and stored on personal computers, and may be printed for purposes of research, study, education, and performance. No part of this publication may be uploaded, printed for sale or distribution, or otherwise transmitted or sold, without the prior permission in writing of the Gregorian Institute of Canada.

The Gregorian Institute of Canada/L'Institut Grégorien du Canada is a charitable organization registered by the Federal Govenment of Canada.

Web site address: www.gregorian.ca

© The Gregorian Institute of Canada, 2006.

Feria Quarta.
Ad Matutinas.

AS:116; 1519:123v; 1519-P:89r; SB-P:111.

1087. Invit. VI.iii.

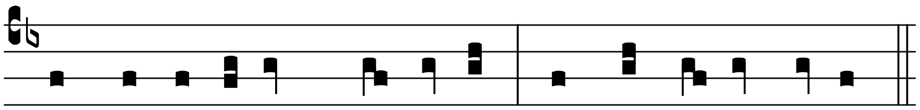

IN ma-nu tu-a * Dó-mi-ne, †Omnes fi-nes terre.

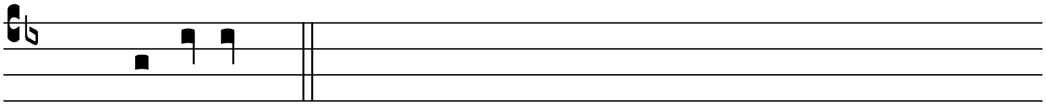

Ps. Ve-ní-te. 34*.

A Dómine ne in ira *usque ad* XL., *quando de iiij. feria agitur, dicitur ad Matutinas sequens Hymnus.*

1519-P:84r; HS:25r; SB-P:112.[1]

8381. Hymn. IV.

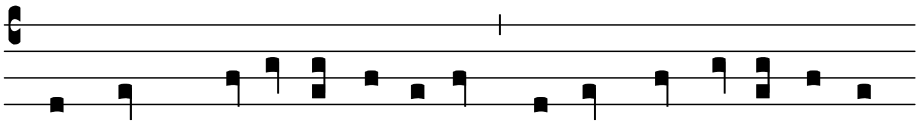

RE- rum Cre- á-tor óptime, Rectórque noster áspi-

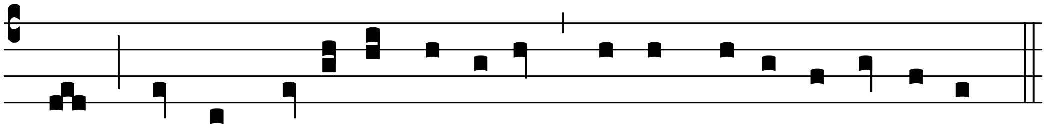

ce : Nos a qui- é-te nó-xi- a, Mersos sopó-re lí-be-ra.

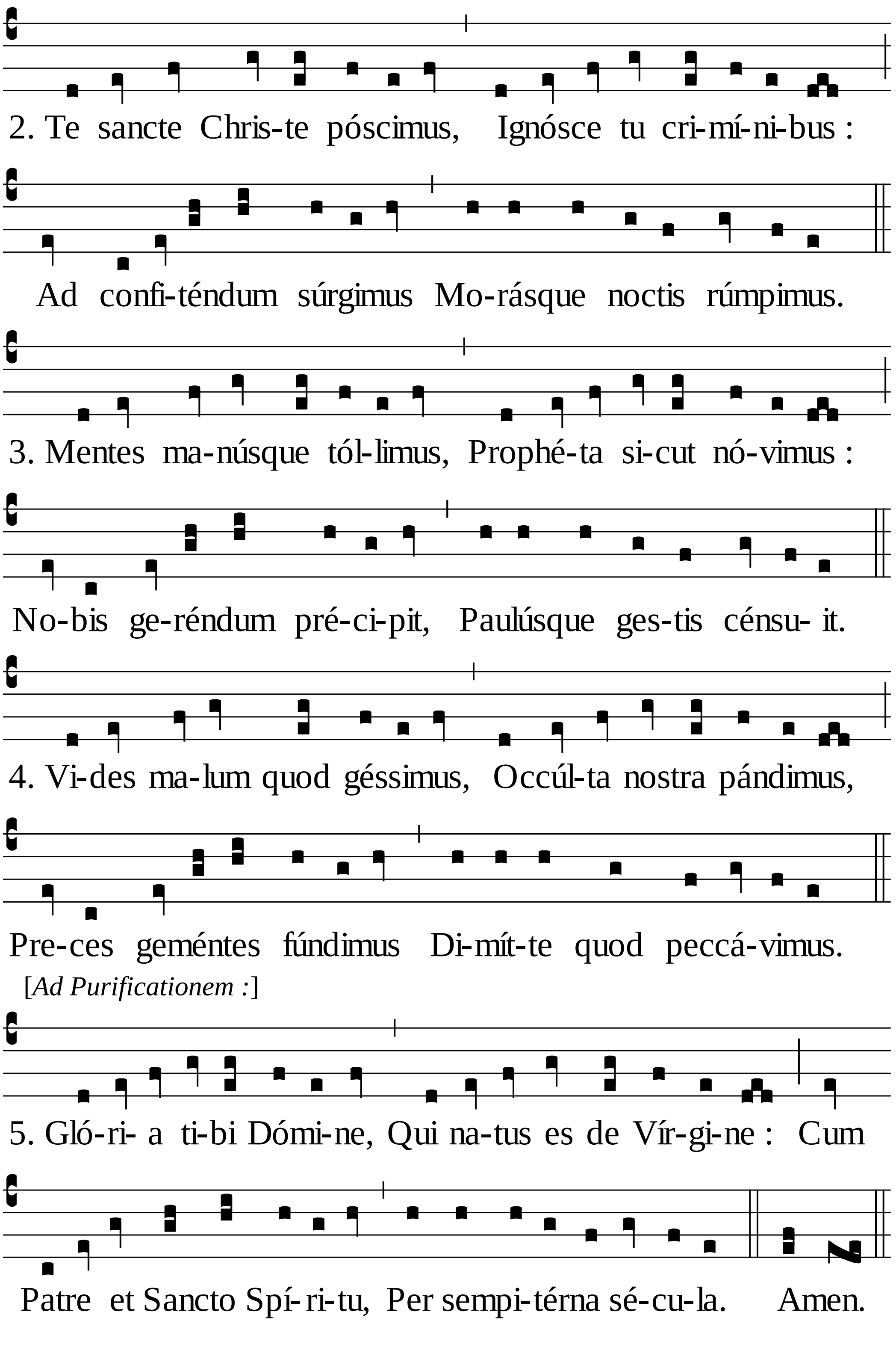
2. Te sancte Chris-te póscimus, Ignósce tu cri-mí-ni-bus :
Ad confi-téndum súrgimus Mo-rásque noctis rúmpimus.
3. Mentes ma-núsque tól-limus, Prophé-ta si-cut nó-vimus :
No-bis ge-réndum pré-ci-pit, Paulúsque ges-tis cénsu- it.
4. Vi-des ma-lum quod géssimus, Occúl-ta nostra pándimus,
Pre-ces geméntes fúndimus Di-mít-te quod peccá-vimus.
[*Ad Purificationem :*]
5. Gló-ri- a ti-bi Dómi-ne, Qui na-tus es de Vír-gi-ne : Cum
Patre et Sancto Spí-ri-tu, Per sempi-térna sé-cu-la. Amen.

[*vel post Purificationem* :]

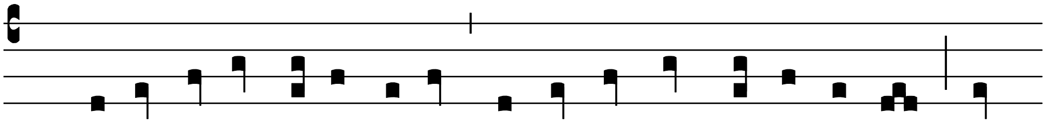

5. Presta Pa-ter pi- ís-sime, Pa-tríque Compar U-ni-ce : Cum

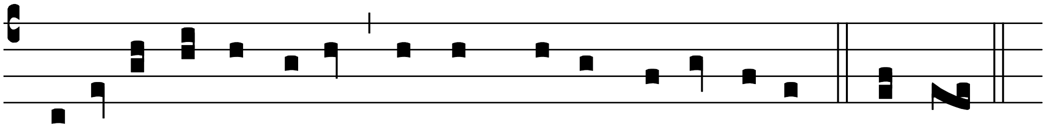

Spí-ri-tu Pa-rá-cli-to, Regnans per omne sé-cu-lum. Amen.

Per Estatem Hymnus Nocte surgéntes. [139].

AS:116; 1519-P:84v, 86r; SB-P:114.

1549. 1. Ant. VIII.i.

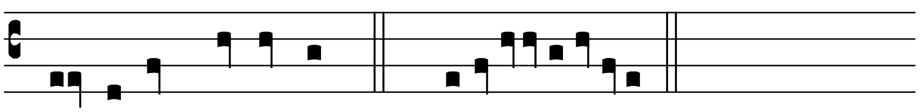

A - vértet Dómi-nus. *Ps.* Dixit insípiens.

Psalmus lij.

DIxit insípiens in corde suo : * Non est Deus.

Corrúpti sunt et abominábiles facti sunt in iniquitátibus : * non est qui fáciat bonum.

Deus de celo prospéxit super fílios hóminum : * ut vídeat si est intélligens aut requírens Deum.

Omnes declinavérunt simul inútiles facti sunt : * non est qui fáciat bonum non est usque ad unum.

Nonne scient omnes qui operántur iniquitátem : * qui dévorant plebem meam ut cibum panis ?

Deum non invocavérunt : * illic trepidavérunt timóre ubi non fuit timor.

Quóniam Deus dissipávit ossa eórum qui homínibus placent : * confusi sunt, quóniam Deus sprevit eos.

Quis dabit ex Syon salutáre Israel : * cum convérterit Deus captivitátem plebis sue exultábit Jacob et letábitur Israel.

Non dicitur ad Nocturnos iste Psalmus liij.

DEus in nómine tuo salvum me fac : * et in virtúte tua júdica me.

Deus exáudi oratiónem meam : * áuribus pércipe verba oris mei.

Quóniam aliéni insurrexérunt advérsus me, et fortes quesiérunt ánimam meam : * et non proposuérunt Deum ante conspéctum suum.

Ecce enim Deus adjúvat me : * et Dóminus suscéptor est ánime mee.

Avérte mala inimícis meis : * et in veritáte tua dispérde illos.

Voluntárie sacrificábo tibi et confitébor nómini tuo Dómine : * quóniam bonum est.

Quóniam ex omni tribulatióne eripuísti me : * et super inimícos meos despéxit óculus meus.
Glória Patri.

Psalmus liiij.

EXáudi Deus oratiónem meam : * et ne despéxeris deprecatiónem meam, inténde michi et exáudi me.
Contristátus sum in exercitatióne mea : * et conturbátus sum a voce inimíci et a tribulatióne peccatóris.
Quóniam declinavérunt in me iniquitátes : * et in ira molésti erant michi.
Cor meum conturbátum est in me : * et formído mortis cécidet super me.
Timor et tremor venérunt super me : * et contexérunt me ténebre.
Et dixi, quis dabit michi pennas sicut colúmbe : * et volábo et requiéscam ?
Ecce elongávi fúgiens : * et mansi in solitúdine.
Expectábam eum qui salvum me fecit : * a pusillanimitáte spíritus et tempestáte.
Precípita Dómine et dívide linguas eórum : * quóniam vidi iniquitátem et contradictiónem in civitáte.
Die ac nocte circúndabit eam super muros ejus iníquitas : * et labor médio ejus et injustítia.
Et non defécit de platéis ejus : * usúra et dolus.
Quóniam si inimícus meus maledixísset michi : * sustinuíssem útique.
Et si is qui óderat me super me magna locútus fuísset : * abscondíssem me fórsitan ab eo.
Tu vero homo unánimis : * dux meus et notus meus :
Qui simul mecum dulces capiébas cibos : * in domo Dei ambulávimus cum consénsu.
Véniat mors super illos : * et descéndant in inférnum vivéntes.
Quóniam nequítie in habitáculis eórum : * in médio eórum.
Ego autem ad Deum clamávi : * et Dóminus salvávit me.
Véspere et mane et merídie narrábo et annuntiábo : * et exáudiet vocem meam.
Rédimet in pace ánimam meam ab his qui appropínquant michi : * quóniam inter multos erant mecum.
Exáudiet Deus et humiliábit illos : * qui est ante sécula.
Non enim est illis commutátio et non timuérunt Deum : * exténdit manum suam in retribuéndo.
Contaminavérunt testaméntum ejus : * divísi sunt ab ira vultus ejus et appropinquávit cor illíus.
Mollíti sunt sermónes ejus super óleum : * et ipsi sunt jácula.
Jacta super Dóminum curam tuam et ipse te enútriet : * et non dabit in etérnum fluctuatiónem justo.
Tu vero Deus dedúces eos : * in púteum intéritus.
Viri sánguinum et dolósi non dimidiábunt dies suos : * ego autem sperábo in te Dómine.
Glória Patri.

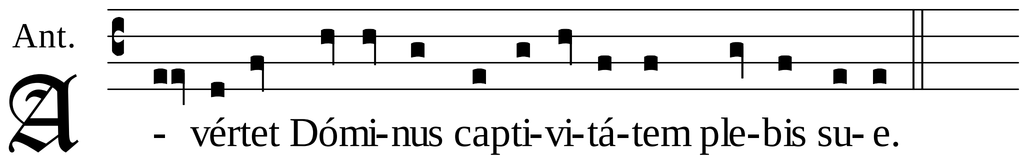

AS:116; 1519-P:86r, 87r; SB-P:116.

4568.
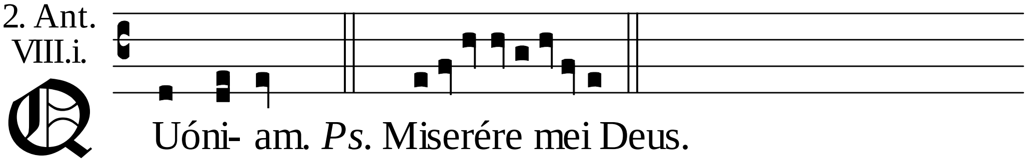

Psalmus lv.

MIserére mei Deus quóniam conculcávit me homo : * tota die impúgnans tribulávit me.

Conculcavérunt me inimíci mei tota die : * quóniam multi bellántes advérsum me.

Ab altitúdine diéi timébo : * ego vero in te sperábo.

In Deo laudábo sermónes meos in Deo sperávi : * non timébo quid fáciat michi caro.

Tota die verba mea execrabántur : * advérsum me omnes cogitatiónes eórum in malum.

Inhabitábunt et abscóndent : * ipsi calcáneum meum observábunt.

Sicut sustinuérunt ánimam meam : * pro níchilo salvos fácies illos, in ira pópulos confrínges.

Deus vitam meam annuntiávi tibi : * posuísti láchrymas meas in conspéctu tuo.

Sicut et in promissióne tua : * tunc converténtur inimíci mei retrórsum.

In quacúnque die invocávero te : * ecce cognóvi quóniam Deus meus es.

In Deo laudábo verbum in Dómino laudábo sermónem : * in Deo sperávi non timébo quid fáciat michi homo.

In me sunt Deus vota tua : * que reddam laudatiónes tibi.

Quóniam eripuísti ánimam meam de morte, et pedes meos de lapsu : * ut pláceam coram Deo in lúmine vivéntium.

Psalmus lvj.

MIserére mei Deus miserére mei : * quóniam in te confídit ánima mea.

Et in umbra alárum tuárum sperábo : * donec tránseat iníquitas.

Clamábo ad Deum altíssimum : * Deum qui benefécit michi.

Misit de celo et liberávit me : * dedit in oppróbrium conculcántes me.

Misit Deus misericórdiam suam et veritátem suam : * et erípuit ánimam meam de médio catulórum leónum dormívi conturbátus.

Fílii hóminum dentes eórum arma et sagítte : * et lingua eórum gládius acútus.

Exaltáre super celos Deus : * et in omnem terram glória tua.

Láqueum paravérunt pédibus meis : * et incurvavérunt ánimam meam.

Fodérunt ante fáciem meam fóveam : * et incidérunt in eam.

Parátum cor meum Deus parátum cor meum : * cantábo et psallam dicam Dómino.

Exúrge glória mea exúrge psaltérium et cíthara : * exúrgam dilúculo.

Confitébor tibi in pópulis Dómine : * et psalmum dicam tibi in géntibus :

Quóniam magnificáta est usque ad celos misericórdia tua : * et usque ad nubes véritas tua.

Exaltáre super celos Deus : * et super omnem terram glória tua.

Glória Patri.

Ant.

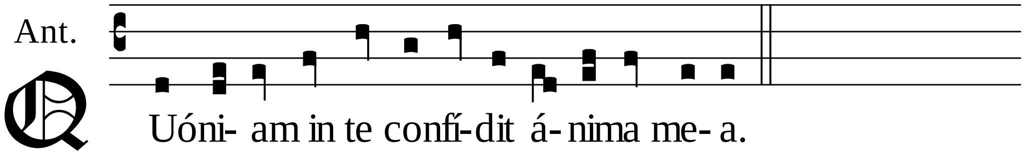

AS:116; 1519-P:87r, 88v; SB-P:118.[2]

3. Ant. VIII.i.

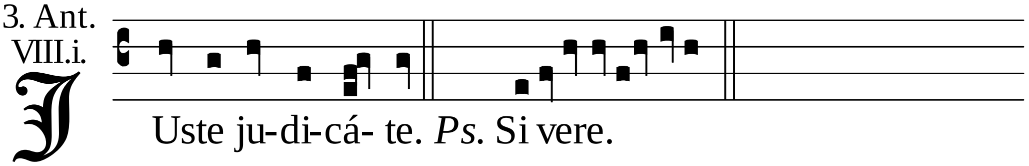

3533.

Psalmus lvij.

SI vere útique justítiam loquímini : * recta judicáte fílii hóminum.

Etenim in corde iniquitátes operámini in terra : * injustítias enim manus vestre concínnant.

Alienáti sunt peccatóres a vulva : * erravérunt ab útero locúti sunt falsa.

Furor illis secúndum similitúdinem serpéntis : * sicut áspidis surde et obturántis aures suas.

Que non exáudiat vocem incantántium : * et venéfici incantántis sapiénter.

Deus cónteret dentes eórum in ore ipsórum : * molas leónum confrínget Dóminus.

Ad níchilum devénient tanquam aqua decúrrens : * inténdet arcum suum donec infirméntur.

Sicut cera fluit auferéntur : * supercécidit ignis et non vidérunt solem.

Priúsquam intellígerunt spine vestre rhamnum : * sicut vivéntes sic in ira absórbet eos.

Letábitur justus cum víderit vindíctam : * manus suas lavábit in sánguine peccatóris.

Et dicet homo Si útique est fructus justo : * útique est Deus júdicans eos in terra.

Psalmus lviij.

ERipe me de inimícis meis Deus meus : * et ab insurgéntibus in me líbera me.

Eripe me de operántibus iniquitátem : * et de viris sánguinum salva me.

Quia ecce cepérunt ánimam meam : * irruérunt in me fortes.

Neque iníquitas mea neque peccátum meum Dómine : * sine iniquitáte cucúrri et diréxi.

Exúrge in occúrsum meum et vide : * et tu Dómine Deus virtútum Deus Israel.

Inténde ad visitándas omnes gentes : * non misereáris ómnibus qui operántur iniquitátem.

Converténtur ad vésperam et famem patiéntur ut canes : * et circuíbunt civitátem.

Ecce loquéntur in ore suo gládius in lábiis eórum : * quóniam quis audívit ?

Et tu Dómine deridébis eos : * et ad níchilum dedúces omnes gentes.

Fortitúdinem meam ad te custódiam quia Deus suscéptor meus : * Deus meus misericórdia ejus prevéniet me.

Deus osténdit michi super inimícos meos : * ne occídas eos, nequándo obliviscántur pópuli mei.

Dispérge illos in virtúte tua : * et depóne eos protéctor meus Dómine.

Delíctum oris eórum sermónem labiórum ipsórum : * et comprehendántur in supérbia sua.

Et de execratióne et mendácio : * annunciabúntur in consummatióne.

In ira consummatiónis et non erunt : * et scient quia Deus dominábitur Jacob et fínium terre.

Converténtur ad vésperam et famem patiéntur ut canes : * et circuíbunt civitátem.

Ipsi dispergéntur ad manducándum : * si vero non fúerint saturáti et murmurábunt.

Ego autem cantábo fortitúdinem tuam : * et exaltábo mane misericórdiam tuam.

Quia factus es suscéptor meus et refúgium meum : * in die tribulatiónis mee.

Adjútor meus tibi psallam : * quia Deus suscéptor meus es Deus meus misericórdia mea.

Glória Patri.

Ant.
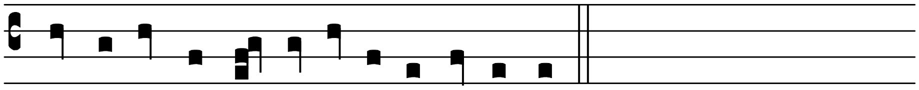
J Uste ju-di-cá- te fí- li- i hómi-num.

AS:116; 1519-P:88v, 89v; SB-P:119.[3]

2089. 4. Ant. II.i.

D A no-bis Dómi-ne. *Ps.* Deus reppulísti.

Psalmus lix.

DEus reppulísti nos et destruxísti nos : * irátus es et misértus es nobis.

Commovísti terram et conturbásti eam : * sana contritiónes ejus quia commóta est.

Ostendísti pópulo tuo dura : * potásti nos vino compunctiónis.

Dedísti metuéntibus te significatiónem : * ut fúgiant a fácie arcus.

Ut liberéntur dilécti tui : * salvum fac déxtera tua et exáudi me.

Deus locútus est in sancto suo : * letábor et partíbor Síchimam et convállem tabernaculórum metíbor.

Meus est Gálaad et meus est Manásses : * et Effraym fortitúdo cápitis mei.

Juda rex meus : * Moab olla spei mee.

In Iduméam exténdam calceaméntum meum : * michi alienígene súbditi sunt.

Quis dedúcet me in civitátem munítam : * quis dedúcet me usque in Iduméam ?

Nonne tu Deus qui reppulísti nos : * et non egrediéris Deus in virtútibus nostris ?

Da nobis auxílium de tribulatióne : * quia vana salus hóminis.

In Deo faciémus virtútem : * et ipse ad níchilum dedúcet tribulántes nos.

Psalmus lx.

EXáudi Deus deprecatiónem meam : * inténde oratióni mee.

A fínibus terre ad te clamávi dum anxiarétur cor meum : * in petra exaltásti me.

Deduxísti me quia factus es spes mea : * turris fortitúdinis a fácie inimíci.

Inhabitábo in tabernáculo tuo in sécula : * prótegar in velaménto alárum tuárum.

Quóniam tu Deus meus exaudísti oratiónem meam : * dedísti hereditátem timéntibus nomen tuum.

Dies super dies regis adjícies : * annos ejus usque in diem generatiónis et generatiónis.

Pérmanet in etérnum in conspéctu Dei : * misericórdiam et veritátem ejus quis requíret ?

Sic psalmum dicam nómini tuo in séculum séculi : * ut reddam vota mea de die in diem.

Glória Patri.

Ant.

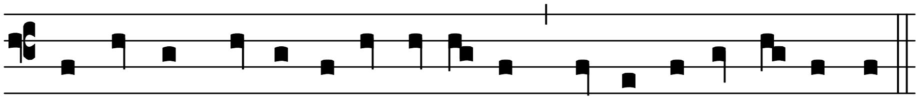

D A no-bis Dómi-ne auxí- li- um de tri-bu-la-ci- ó-ne.

AS:116; 1519-P:89v, 91r; SB-P:121.[4]

5. Ant.
II.i.

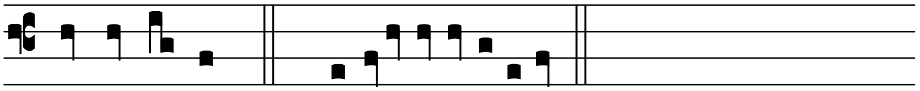 1196.

A timó-re. *Ps.* Nonne Deo.

Psalmus lxj.

NOnne Deo subjécta erit ánima mea : * ab ipso enim salutáre meum.

Nam et ipse Deus meus et salutáris meus : * suscéptor meus non movébor ámplius.

Quoúsque irruítus in hóminem : * interfícitus univérsi vos tanquam pariéti inclináto, et macérie depúlse ?

Verúntamen prétium meum cogi-

tavérunt repéllere : * cuccúri in siti ore suo benedicébant, et corde suo maledicébant.

Verúntamen Deo subjécta esto ánima mea : * quóniam ab ipso patiéntia mea.

Quia ipse Deus meus et salvátor meus : * adjútor meus non emigrábo.

In Deo salutáre meum et glória mea : * Deus auxílii mei et spes mea in Deo est.

Speráte in eo omnis congregátio pópuli : * effúndite coram illo corda vestra, Deus adjútor noster in etérnum.

Verúntamen vani fílii hóminum mendáces fílii hominum in statéris : * ut decípiant ipsi de vanitáte in idípsum.

Nolíte speráre in iniquitáte, et rapínas nolíte concupíscere : * divítie si áffluant nolíte cor appónere.

Semel locútus est Deus duo hec audívi : * quia potéstas Dei est et tibi Dómine misericórdia quia tu reddes unicuíque juxta ópera sua.

Non dicatur ad Nocturnos sequens Psalmus lxij.

DEus Deus meus : * ad te de luce vígilo.

Sitívit in te ánima mea : * quam multiplíciter caro mea.

In terra desérta ínvia et inaquósa sic in sancto appárui tibi : * ut vidérem virtútem tuam et glóriam tuam.

Quóniam mélior est misericórdia tua super vitas : * lábia mea laudábunt te.

Sic benedícam te in vita mea : * et in nómine tuo levábo manus meas.

Sicut ádipe et pinguédine repleátur ánima mea : * et lábiis exultatiónis laudábit os meum.

Sic memor fui tui super stratum meum : * in matútinas meditábor in te, quia fuísti adjútor meus.

Et in veleménto alárum tuárum exultábo : * adhésit ánima mea post te, me suscépit déxtera tua.

Ipsi vero in vanum quesiérunt ánimam meam : * introíbunt in inferióra terre, tradéntur in manus gládii partes vúlpium erunt.

Rex vero letábitur, in Deo laudabúntur omnes qui jurant in eo : * quia obstrúctum est os loquéntium iníqua.

Psalmus lxiij.

EXáudi Deus oratiónem meam cum déprecor : * a timóre inimíci éripe ánimam meam.

Protexísti me a convéntu malignántium : * a multitúdine operántium iniquitátem.

Quia exacuérunt ut gládium linguas suas : * intendérunt arcum rem amárum, ut sagíttent in occúltis immaculátum.

Súbito sagittábunt eum et non timébunt : * firmavérunt sibi sermónem nequam.

Narravérunt ut abscónderent láqueos : * dixérunt Quis vidébit vos ?

Scrutáti sunt iniquitátes : * defecérunt scrutántes scrutínio.

Accédet homo ad cor altum : * et exaltábitur Deus.

Sagítte parvulórum facte sunt plage eórum : * et infirmáte sunt contra eos lingue eórum.

Conturbáti sunt omnes qui vidébant eos : * et tímuit omnis homo.

Et annuntiavérunt ópera Dei : * et facta ejus intellexérunt.

Letábitur justus in Dómino et sperábit in eo : * et laudabúntur omnes recti corde.

Glória Patri.

Ant.

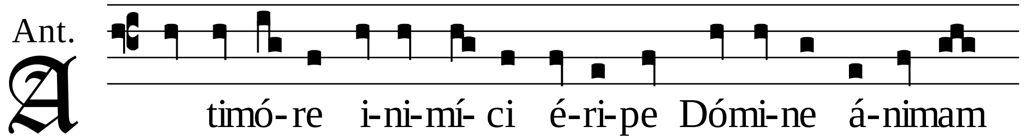

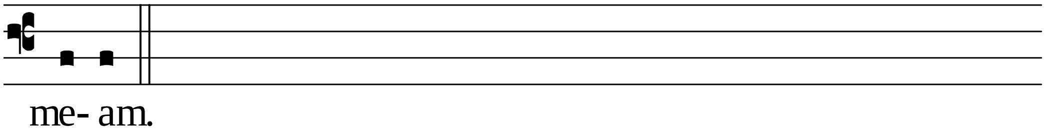

Non dicitur ad Nocturnos iste Psalmus lxiiij.

TE decet ‡hymnus Deus in Syon : * et tibi reddétur votum in Hierúsalem.

Exáudi oratiónem meam : * ad te omnis caro véniet.

Verba iniquórum prevaluérunt super nos : * et impietátibus nostris tu propitiáberis.

Beátus quem elegísti et assumpsísti : * inhabitábit in átriis tuis.

Replébimur in bonis domus tue : * sanctum est templum tuum mirábile in equitáte.

Exáudi nos Deus salutáris noster : * spes ómnium fínium terre et in mari longe.

Préparans montes in virtúte tua accínctus poténtia : * qui contúrbas profúndum maris sonum flúctuum ejus.

Turbabúntur gentes et timébunt qui hábitant términos a signis tuis : * éxitus matutíni et véspere delectábis.

Visitásti terram et inebriásti eam : * multiplicásti locupletáre eam.

Flumen Dei replétum est aquis : * parásti cibum illórum quóniam ita est preparátio ejus.

Rivos ejus inébrians multíplica genímina ejus : * in stillicídiis ejus letábitur gérminans.

Benedíces coróne anni benignitátis tue : * et campi tui replebúntur ubertáte.

Pinguéscent speciósa desérti : * et exultatióne colles accingéntur.

Indúti sunt aríetes óvium, et valles abundábunt fruménto : * clamábunt étenim hymnum dicent.

AS:116; 1519-P:91r, 93v; SB-P:126.

6. Ant.
VIII.i.

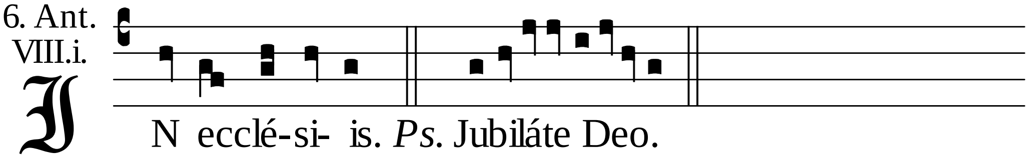

3230.

Psalmus lxv.

JUbiláte Deo omnis terra psalmum dícite nómini ejus : * date glóriam laudi ejus.

Dícite Deo Quam terribília sunt ópera tua Dómine : * in multitúdine virtútis tue mentiéntur tibi inimíci tui.

Omnis terra adóret te et psallat tibi : * psalmum dicat nómini tuo.

Veníte et vidéte ópera Dei : * terríbilis in consíliis super fílios hóminum.

Qui convértit mare in áridam in flúmine pertransíbunt pede : * ibi letábimur in ipso.

Qui dominátur in virtúte sua in etérnum óculi ejus super gentes respíciunt : * qui exásperunt non exalténtur in semetípsis.

Benedícite gentes Deum nostrum : * et áuditam fácite vocem laudis ejus.

Qui pósuit ánimam meam ad vitam : * et non dedit in commotiónem pedes meos.

Quóniam probásti nos Deus : * igne nos examinásti, sicut examinátur argéntum.

Induxísti nos in láqueum, posuísti tribulatiónes in dorso nostro : * imposuísti hómines super cápita nostra.

Transívimus per ignem et aquam : * et eduxísti nos in refrigérium.

Introíbo in domum tuam in olocáustis : * reddam tibi vota mea que distinxérunt lábia mea.

Et locútum est os meum : * in tribulatióne mea.

Olocáusta medulláta ófferam tibi cum incénso aríetum : * ófferam tibi boves cum hircis.

Veníte audíte et narrábo omnes qui timétis Deum : * quanta fecit ánime mee.

Ad ipsum ore meo clamávi : * et exaltávi sub lingua mea.

Iniquitátem si aspéxi in corde meo : * non exáudiet Dóminus.

Proptérea exaudívit Deus : * et atténdit voci deprecatiónis mee.

Benedíctus Deus : * qui non amóvit deprecatiónem meam, et misericórdiam suam a me.

Non dicitur ad Nocturnum iste Psalmus lxvj.

DEus misereátur nostri et benedícat nobis : * illúminet vultum suum super nos et misereátur nostri.

Ut cognoscámus in terra viam tuam : * in ómnibus géntibus salutáre tuum.

Confiteántur tibi pópuli Deus : * confiteántur tibi pópuli omnes.

Leténtur et exúltent gentes, quóniam júdicas pópulos in equitáte : * et gentes in terra dírigis.

Confiteántur tibi pópuli Deus, confiteántur tibi pópuli omnes : * terra dedit fructum suum.

Benedícat nos Deus Deus noster benedícat nos Deus : * et métuant eum omnes fines terre.

Glória Patri.

Psalmus lxvij.

EXúrgat Deus et dissipéntur inimíci ejus : * et fúgiant qui odérunt eum a fácie ejus.

Sicut déficit fumus defíciant : * sicut fluit cera a fácie ignis sic péreant peccatóres a fácie Dei.

Et justi epuléntur et exúltent in conspéctu Dei : * et delecténtur in letítia.

Cantáte Deo psalmum dícite nómini ejus : * iter fácite ei qui ascéndit super occásum Dóminus nomen illi.

Exultáte in conspéctu ejus : * turbabúntur a fácie ejus patris orphanórum et júdicis viduárum.

Deus in loco sancto suo : * Deus qui inhabitáre facit uníus moris in domo.

Qui edúcit vinctos in fortitúdine : * simíliter eos qui exásperant qui hábitant in sepúlchris.

Deus cum egrederéris in conspéctu pópuli tui : * cum pertransíres in desérto ;

Terra mota est : * étenim celi distillavérunt a fácie Dei Sýnai a fácie Dei Israel.

Plúviam voluntáriam segregábis Deus hereditáti tue, et infirmáta est : * tu vero perfecísti eam.

Animália tua habitábunt in ea : * parásti in dulcédine tua páuperi Deus.

Dóminus dabit verbum : * evangelizántibus virtúte multa.

Rex virtútum dilécti dilécti : * et speciéi domus divídere spólia.

Si dormiátis inter médios cleros penne colúmbe deargentáte : * et posterióra dorsi ejus in pallóre auri.

Dum discérnit Celéstis reges super eam nive dealbabúntur in Selmon : * mons Dei mons pinguis.

Mons coagulátus mons pinguis : * ut quid suspicámini montes coagulátos ?

Mons in quo beneplácitum est Deo habitáre in eo : * étenim Dóminus habitábit in finem.

Currus Dei decem míllibus múltiplex mília letántium : * Dóminus in eis in Syna in sancto.

Ascendísti in altum cepísti captivitátem : * accepísti dona in homínibus.

Etenim non credéntes : * inhabitáre Dóminum Deum.

Benedíctus Dóminus die quotídie : * prósperum iter fáciet nobis Deus salutárium nostrórum.

Deus noster Deus salvos faciéndi : * et Dómini Dómini éxitus mortis.

Verúntamen Deus confrínget cápita inimicórum suórum : * vérticem capílli perambulántium in delíctis suis.

Dixit Dóminus Ex Basan convértam : * convértam in profúndum maris.

Ut intingátur pes tuus in sánguine : * lingua canum tuórum ex inimícis ab ipso.

Vidérunt ingréssus tuos Deus : * ingréssus Dei mei Regis mei qui est in sancto.

Prevenérunt príncipes conjúncti psalléntibus : * in médio juvenculárum tympanistriárum.

In ecclésiis benedícite Deo : * Dómino de fóntibus Israel.

Ibi Bénjamin adolescéntulus : * in mentis excéssu.

Príncipes Juda duces eórum : * príncipes Zábulon et príncipes Néptalim.

Manda Deus virtúti tue : * confírma hoc Deus quod operátus es in nobis :

A templo tuo in Hierúsalem : * tibi ófferent reges múnera.

Increpa feras arúndinis : * congregátio taurórum in vaccis populórum, ut exclúdant eos qui probáti sunt argénto.

Díssipa gentes que bella volunt : * vénient legáti ex Egýpto Ethyópia prevéniet manus ejus Deo.

Regna terre cantáte Deo : * psállite Dómino :

Psállite Deo qui ascéndit super celum celi : * ad Oriéntem.

Ecce dabit voci sue vocem virtútis : * date glóriam Deo super Israel, magnificéntia ejus et virtus ejus in núbibus.

Mirábilis Deus in sanctis suis : * Deus Israel ipse dabit virtútem et fortitúdinem plebi sue benedíctus Deus.

Glória Patri.

Ant.

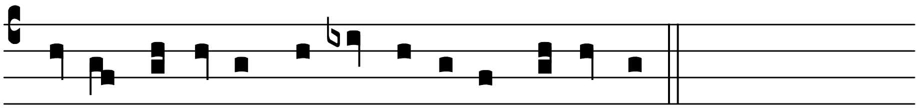

IN ecclé-si- is be-ne-dí-ci-te Dómi-no.

℣. Deus vitam meam : annuntiávi tibi.

℟. Posuísti láchrymas meas in conspéctu tuo.

Ante Laudes.

℣. Fiat misericórdia tua Dómine super nos.

℟. Quemádmodum sperávimus in te.

In Laudibus.

AS:117; 1519:124r; 1519-P:93v; SB-P:126.

1390. 1. Ant. VIII.i.

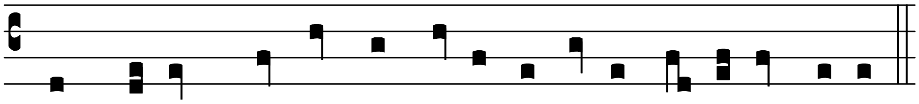

AMpli- us * la-va me De- us ab injus-tí- ci- a me- a.

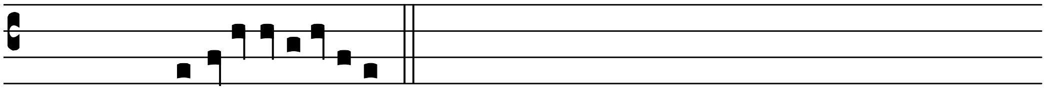

Ps. l. Miserére. [150].

AS:117; 1519:124r; 1519-P:93v; SB-P:126.

5115. 2. Ant. VIII.ii.

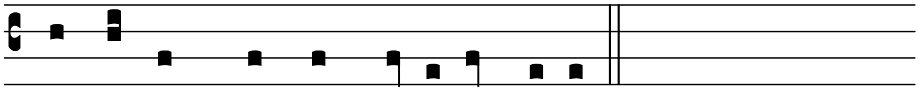

TE de-cet * hymnus De- us in Sy- on.

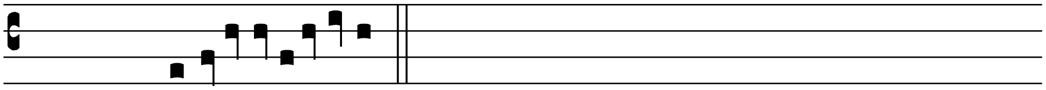

Ps. lxiiij. Ipsum. [199].

AS:117; 1519-P:93v; SB-P:126.

3. Ant. VIII.i.

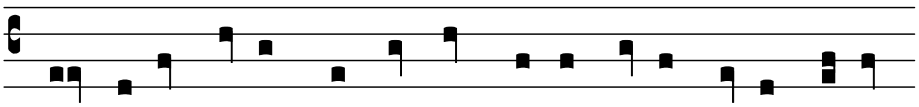

3557.

LA- bi- a me- a * laudá-bunt te in vi-ta me- a De- us

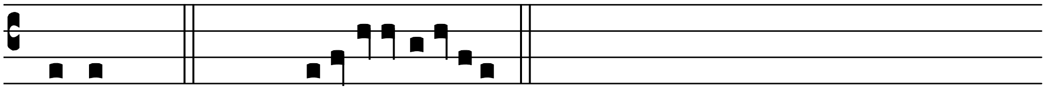

me- us. *Ps. lxij.* Deus XXX [152].

AS:117; 1519:124r; 1519-P:93v, 94v; SB-P:127.

4. Ant. I.iii.

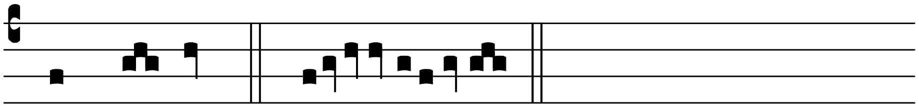

2414.

DO- mi- nus. *Ps.* Exultávit.

Psalmus [*Anne*] *j. Regum ij. cap.*

EXultávit cor meum in Dómino : * et exaltátum est cornu meum in Deo meo.

Dilatátum est os meum super inimícos meos : * quia letáta sum in salutári tuo.

Non est sanctus ut est Dóminus neque enim est álius extra te : * et non est fortis sicut Deus noster.

Nolíte multiplicáre loqui sublímia : * gloriántes.

Recédant vétera de ore vestro : * quia Deus scientiárum Dóminus est, et ipsi preparántur cogitatiónes.

Arcus fórtium superátus est : * et infírmi accíncti sunt róbore.

Repléti prius pro pánibus se locavérunt : * et famélici saturáti sunt.

Donec stérilis péperit plúrimos : * et que multos habébat fílios infirmáta est.

Dóminus mortíficat et vivíficat : * dedúcit ad ínferos et redúcit.

Dóminus páuperem facit et ditat : * humíliat et súblevat.

Súscitans de púlvere egénum : * et de stércore élevat páuperem.

Ut sédeat cum princípibus : * et sólium glórie téneat.

Dómini enim sunt cárdines terre : * et pósuit super eos orbem.

Pedes sanctórum suórum servábit : * et ímpii in ténebris conticéscent, quia non in fortitúdine sua roborábitur vir.

Dóminum formidábunt adversárii ejus : * et super ipsos in celis tonábit.

Dóminus judicábit fines terre : * et dabit impérium Regi suo, et sublimábit cornu Christi sui.

Glória Patri.

Ant.

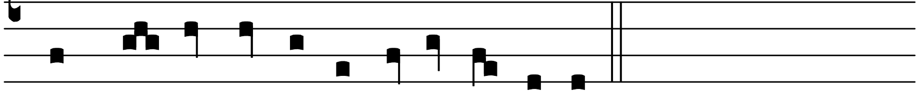

DO- mi- nus ju-di-cá-bit fi-nes terre.

AS:118; 1519:124v; 1519-P:94v; SB-P:127.

1836. 5. Ant. II.i.

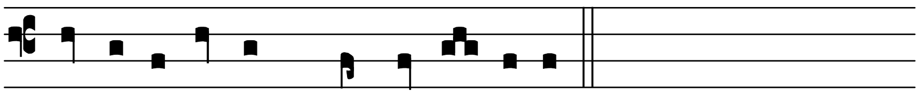

CE- li ce-ló-rum * laudá-te De- um.

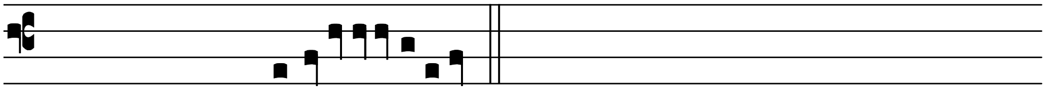

Pss. cxlviij-cl. Laudáte Dóminum de celis. [153].

Cap. Vigiláte et orate. [154].

A Dómine ne in ira *usque ad Quadragesimam quando de iiij. feria agitur, dicitur ad Laudes sequens Hymnus.*

1519-P:94v; HS:26r; SB-P:127.[5]

8352. Hymn. I.

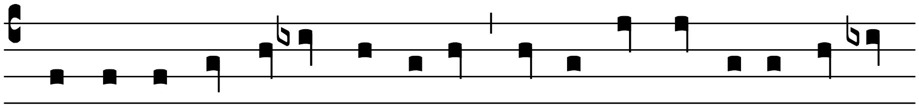

NOx et té-nebre et nú-bi- la, Confú-sa mundi et túrbi-

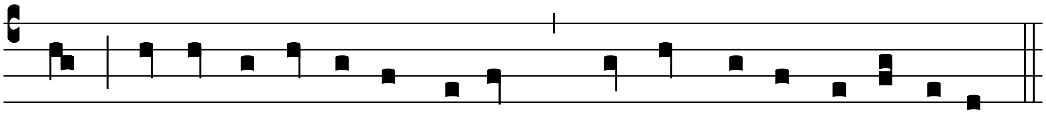

da : Lux intrat albéscit po-lus, Chris-tus ve-nit discé-di-te.

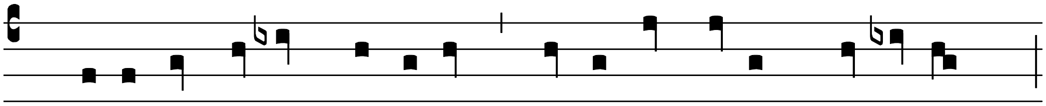

2. Ca- lí-go terre scíndi-tur, Percússa so-lis spí-cu-lo :

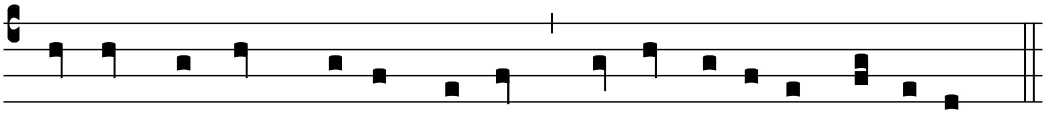

Re-búsque jam co-lor re-dit, Vul-tu ninténtis sí-de-ris.

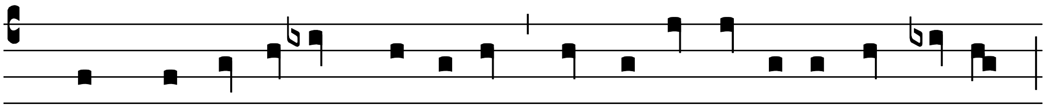

3. Te Chris-te so-lum nó-vimus, Te mente pu-ra et símpli-ci :

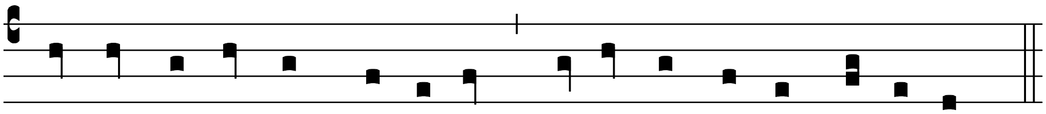

Flendo ca-néndo qué-sumus, Inténde nostris sénsi-bus.

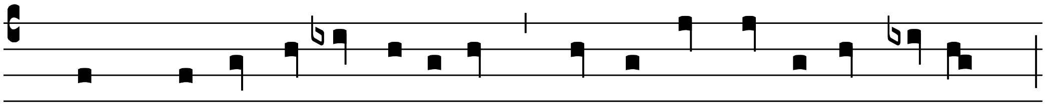

4. Sunt mul-ta fu-cis íl-li-ta, Que lu-ce purgéntur tu-a :

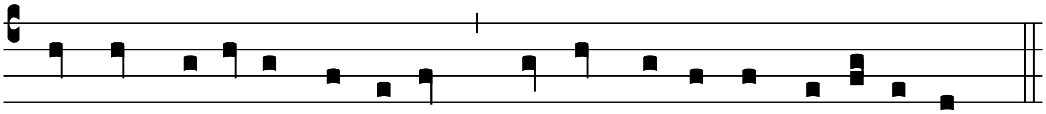

Tu lux E-ó-y sí-de-ris, Vul-tu se-ré-no il-lúmi-na.

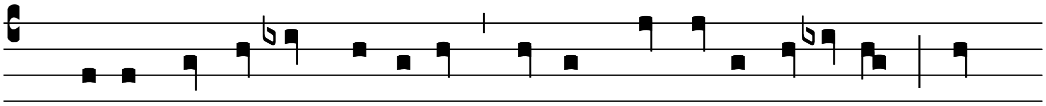

5. De-o Pa-tri sit gló-ri- a, E-júsque so-li Fí- li- o : Cum

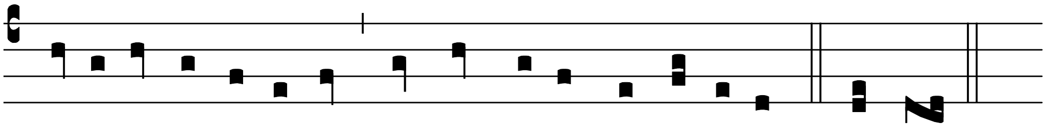

Spí-ri-tu Pa-rácly-to, Et nunc et in perpé-tu- um. Amen.

Per Estatem Hymnus Ecce jam noctis. [157].

℣. In matutínis Dómine, meditábor in te.
℟. Quia fuísti adjútor meus.

AS:118; 1519:124v; 1519-P:95r; SB-P:128.

Ant. VII.i.

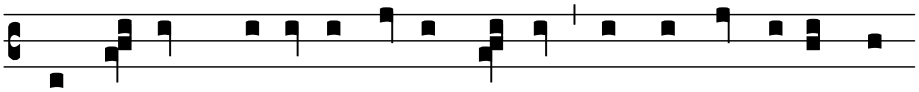

4684.

SA- lú- tem * ex i-ni-mí-cis nostris et de ma-nu ómni-

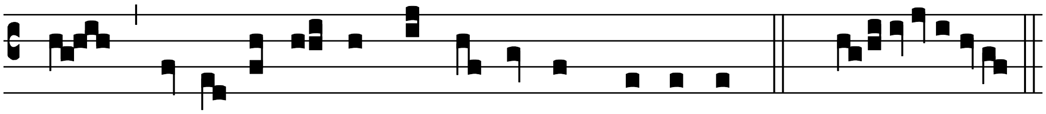

um qui nos odé- runt lí-be- ra nos Dómi-ne. *Ps.* Benedíctus.58*.

Preces ut supra. [158]. *Oratio ut decet.*

Notes, pages [190]-[205].

[1] B-flat may be used.

[2] 1519-P:88v sets “fílii” C A B.

[3] 1519-P:88v sets “Dómine” F D C.

[4] 1519-P:89v and 91r set “timóre” F FE D.

[5] HS has “mundi túrbida” in stanza 1.