MUSIC OF THE SARUM OFFICE

Tome A.
Fascicule 7.
Pages [206]-[224].

Psalterium.
Feria Quinta.
Ad Matutinas—Ad Laudes.

Edited by William Renwick.

HAMILTON ONTARIO.
THE GREGORIAN INSTITUTE OF CANADA.
MMVI.

Music of the Sarum Office is published by The Gregorian Institute of Canada/L'Institut Grégorien de Canada, 45 Mercer Street, Dundas, Ontario, Canada L9H 2N8. The Gregorian Institute of Canada is affiliated with the School of the Arts, McMaster University.

Music of the Sarum Office is distributed over the internet through .pdf files located at: www.humanities.mcmaster.ca/~renwick/sarum-01.htm

This document first published June 1, 2006.
Revised July 1, 2007; December 1, 2007, January 1, 2008.

All rights reserved. This publication may be downloaded and stored on personal computers, and may be printed for purposes of research, study, education, and performance. No part of this publication may be uploaded, printed for sale or distribution, or otherwise transmitted or sold, without the prior permission in writing of the Gregorian Institute of Canada.

The Gregorian Institute of Canada/L'Institut Grégorien du Canada is a charitable organization registered by the Federal Govenment of Canada.

Web site address: www.gregorian.ca

© The Gregorian Institute of Canada, 2006.

Feria Quinta.
Ad Matutinis.

AS:118; 1519-P:95r; SB-P:128.[1]

1011. Invit. VI.iii.

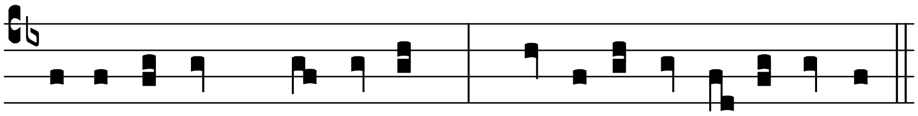

A - do-rémus * Dó-mi-num †Quó-ni- am ipse fe-cit nos.

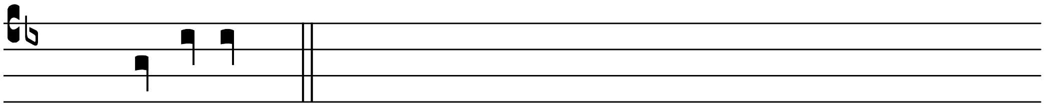

Ps. Ve-ní-te. 34*.

Pro Hystoria Dómine ne in ira.

A Dómine ne in ira *usque ad Quadragesimam quando de v. feria agitur, dicitur ad Matutinas sequens Hymnus :*

1519-P:95r; HS:27v; SB-P:128.[2]

8351. Hymn. IV.

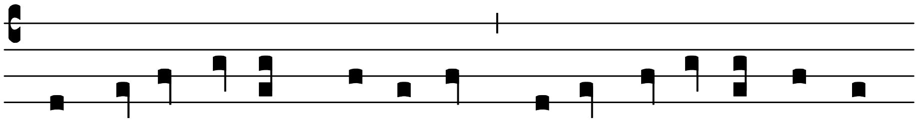

N Ox atra re-rum cónte-git, Terre co-ló-res ómni-

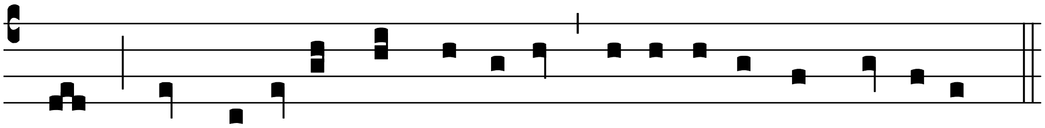

um : Nos confi-tén-tes póscimus Te juste ju-dex córdi- um,

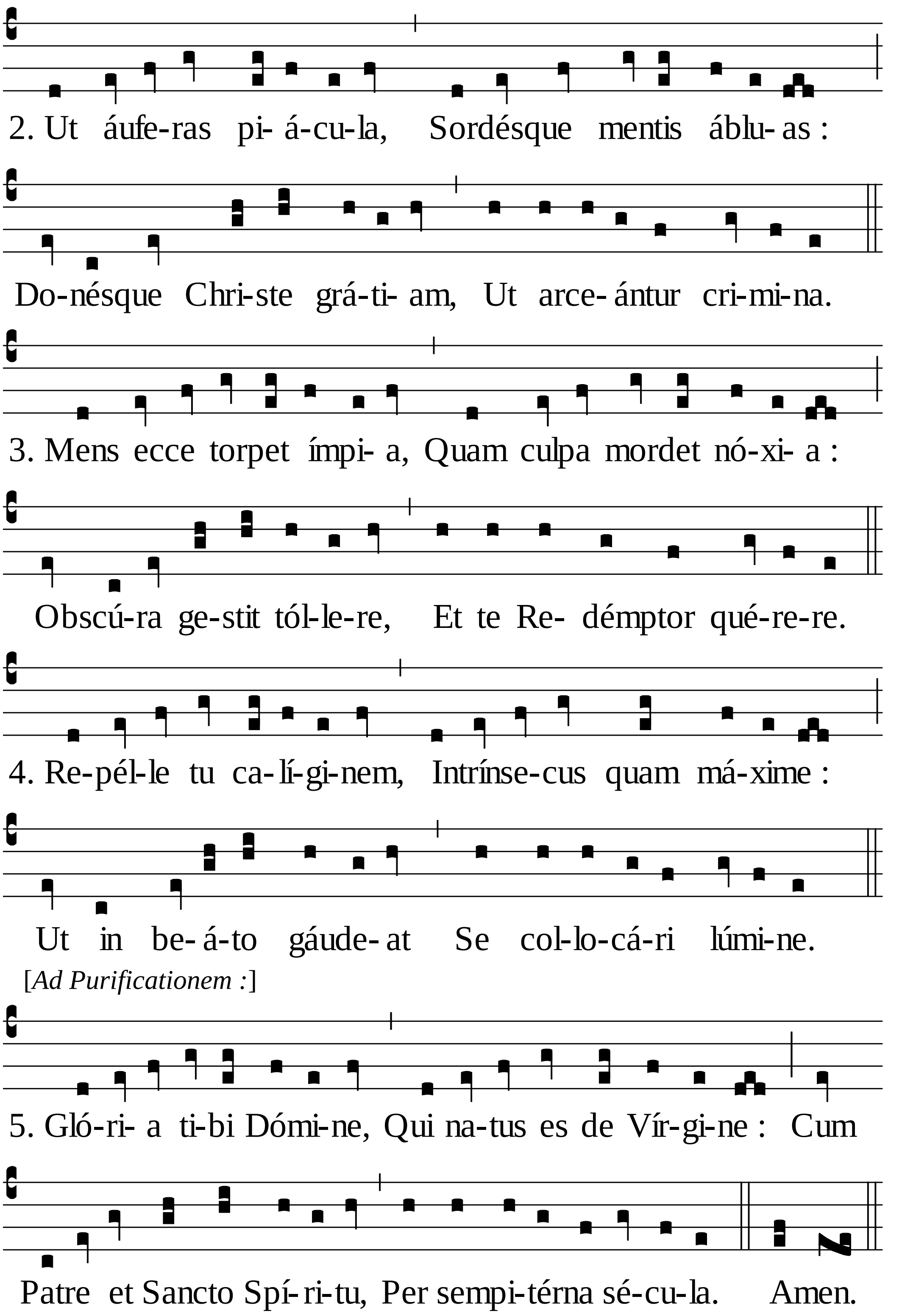
2. Ut áufe-ras pi- á-cu-la, Sordésque mentis áblu- as :
Do-nésque Chri-ste grá-ti- am, Ut arce- ántur cri-mi-na.
3. Mens ecce torpet ímpi- a, Quam culpa mordet nó-xi- a :
Obscú-ra ge-stit tól-le-re, Et te Re- démptor qué-re-re.
4. Re-pél-le tu ca- lí-gi-nem, Intrínse-cus quam má-xime :
Ut in be- á-to gáude- at Se col-lo-cá-ri lúmi-ne.
[*Ad Purificationem :*]
5. Gló-ri- a ti-bi Dómi-ne, Qui na-tus es de Vír-gi-ne : Cum
Patre et Sancto Spí- ri-tu, Per sempi-térna sé-cu-la. Amen.

[*Vel post Purificationem :*]

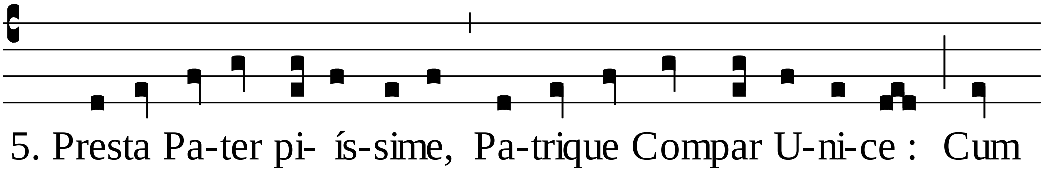

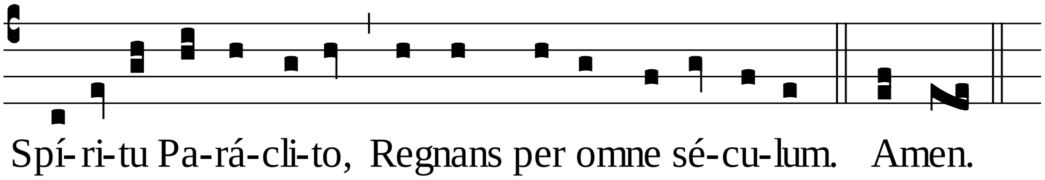

Per Estatem Hymnus Nocte surgéntes. [139].

AS:118; 1519-P:95v, 97v; SB-P:131.

2330. 1. Ant. II.i.

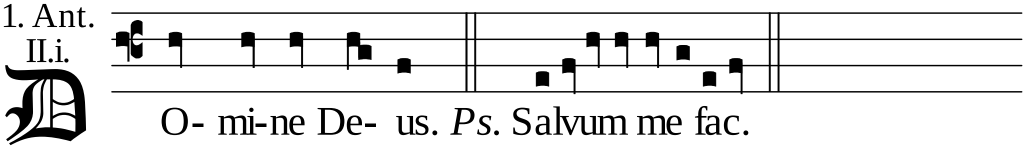

Super Nocturnum Psalmus lxviij.

SAlvum me fac Deus : * quóniam intravérunt aque usque ad ánimam meam.

Infíxus sum in limo profúndi : * et non est substántia.

Veni in altitúdinem maris : * et tempéstas demérsit me.

Laborávi clamans rauce facte sunt fauces mee : * defecérunt óculi mei dum spero in Deum meum.

Multiplicáti sunt super capíllos cápitis mei : * qui odérunt me gratis.

Confortáti sunt qui persecúti sunt me inimíci mei injúste : * que non rápui tunc exsolvébam.

Deus tu scis insipiéntiam meam : * et delícta mea a te non sunt abscóndita.

Non erubéscant in me qui expéctant te Dómine : * Dómine virtútum.

Non confundántur super me : * qui querunt te Deus Israel.

Quóniam propter te sustínui obpróbrium : * opéruit confúsio fáciem meam.

Extráneus factus sum frátribus meis : * et peregrínus fíliis matris mee.

Quóniam zelus domus tue comédit me : * et obpróbria exprobrántium tibi cecidérunt super me.

Et opérui in jejúnio ánimam meam : * et factum est in obpróbrium michi.

Et pósui vestiméntum meum cilícium : * et factus sum illis in parábolam.

Advérsum me loquebántur qui sedébant in porta : * et in me psallébant qui bibébant vinum.

Ego vero oratiónem meam ad te Dómine : * tempus benepláciti Deus.

In multitúdine misericórdie tue exáudi me : * in veritáte salútis tue.

Eripe me de luto ut non infígar : * líbera me ab his qui odérunt me et de profúndis aquárum.

Non me demérgat tempéstas aque : * neque absórbeat me profúndum, neque úrgeat super me púteus os suum.

Exáudi me Dómine quóniam benígna est misericórdia tua : * secúndum multitúdinem miseratiónum tuárum respíce in me.

Et ne avértas fáciem tuam a púero tuo : * quóniam tríbulor velóciter exáudi me.

Inténde ánime mee et líbera eam : * propter inimícos meos éripe me.

Tu scis impropérium meum et confusiónem meam : * et reveréntiam meam.

In conspéctu tuo sunt omnes qui tríbulant me : * impropérium expectávit cor meum et misériam.

Et sustínui qui simul contristarétur et non fuit : * et qui consolarétur et non invéni.

Et dedérunt in escam meam fel : * et in siti mea potavérunt me acéto.

Fiat mensa eórum coram ipsis in láqueum : * et in retributiónes et in scándalum.

Obscuréntur óculi eórum ne vídeant : * et dorsum eórum semper incúrva.

Effúnde super eos iram tuam : * et furor ire tue comprehéndat eos.

Fiat habitátio eórum desérta : * et in tabernáculis eórum non sit qui inhábitet.

Quóniam quem tu percussísti persecúti sunt : * et super dolórem vúlnerum meórum addidérunt.

Appóne iniquitátem super iniquitátem eórum : * et non intrent in justítiam tuam.

Deleántur de libro vivéntium : * et cum justis non scribántur.

Ego sum pauper et dolens : * salus tua Deus suscépit me.

Laudábo nomen Dei cum cántico : * et magnificábo eum in laude.

Et placébit Deo : * super vítulum novéllum córnua producéntem et úngulas.

Vídeant páuperes et leténtur : * quérite Deum, et vivet ánima vestra.

Quóniam exaudívit páuperes Dóminus : * et vinctos suos non despéxit.

Laudent illum celi et terra : * mare et ómnia reptília in eis.

Quóniam Deus salvam fáciet Syon : * edificabúntur civitátes Jude.

Et inhabitábunt ibi : et hereditáte acquírent eam.

Et semen servórum ejus possidébit eam : * et qui díligunt nomen ejus habitábunt in ea.

Psalmus lxix.

Deus in adjutórium meum inténde : * Dómine ad adjuvándum me festína.

Confundántur et revereántur : * qui querunt ánimam meam.

Avertántur retrórsum et erubéscant : * qui volunt michi mala.

Avertántur statim erubescéntes : * qui dicunt michi Euge euge.

Exúltent et leténtur in te omnes qui querunt te : * et dicant semper Magnificétur Dóminus, qui díligunt salutáre tuum.

Ego vero egénus et pauper sum : *

Deus ádjuva me.

Adjútor meus et liberátor meus es tu : * Dómine ne moréris.

Glória Patri.

Ant.

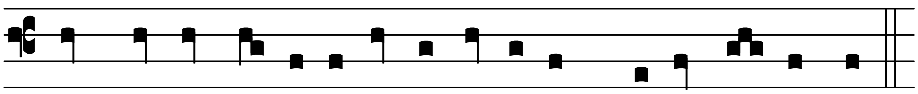

D O- mi-ne De- us in adju-tó-ri- um me- um in- ténde.

AS:118; 1519-P:97v, 99v; SB-P:134.

2681. 2. Ant. I.iii.

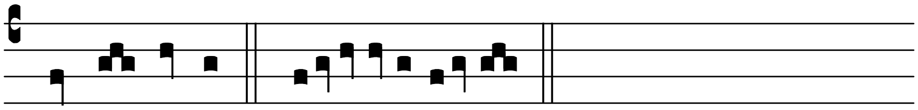

E S-to michi. *Ps.* In te Dómine.

Psalmus lxx.

IN te Dómine sperávi non confúndar in etérnum : * in justítia tua líbera me et éripe me.

Inclína ad me aurem tuam : * et salva me.

Esto michi in Deum protectórem : * et in locum munítum, ut salvum me fácias.

Quóniam firmaméntum meum : * et refúgium meum es tu.

Deus meus éripe me de manu peccatóris : * et de manu contra legem agéntis et iníqui.

Quóniam tu es patiéntia mea Dómine : * Dómine spes mea a juventúte mea.

In te confirmátus sum ex útero : * de ventre matris mee tu es protéctor meus.

In te cantátio mea semper : * tanquam prodígium factus sum multis, et tu adjútor fortis.

Repleátur os meum laude : * ut cantem glóriam tuam tota die magnitúdinem tuam.

Ne projícias me in témpore senectútis : * cum defécerit virtus mea ne derelínquas me.

Quia dixérunt inimíci mei michi : * et qui custodiébant ánimam meam consílium fecérunt in unum.

Dicéntes Deus derelíquit eum : * persequímini et comprehéndite eum, quia non est qui erípiat.

Deus ne elongéris a me : * Deus meus in auxílium meum réspice.

Confundántur et defíciant detrahéntes ánime mee : * operiántur confusióne et pudóre qui querunt mala michi.

Ego autem semper sperábo : * et adjíciam super omnem laudem tuam.

Os meum annuntiábit justítiam tuam : * tota die salutáre tuum.

Quóniam non cognóvi litteratúram introíbo in poténtias Dómini : * Dómine memorábor justítie tue solíus.

Deus docuísti me a juventúte mea : * et usque nunc pronuntiábo mirabília tua.

Et usque in senéctam et sénium : * Deus ne derelínquas me :

Donec annúntiem bráchium tuum : * generatióni omni que ventúra est :

Poténtiam tuam et justítiam tuam

Deus usque in altíssima que fecísti magnália : * Deus quis símilis tibi ?

Quantas ostendísti michi tribulatiónes multas et malas : * et convérsus vivificásti me, et de abýssis terre íterum reduxísti me.

Multiplicásti magnificéntiam tuam : * et convérsus consolátus es me.

Nam et ego confitébor tibi in vasis psalmi veritátem tuam Deus : * psallam tibi in cíthara sanctus Israel.

Exultábunt lábia mea cum cantávero tibi : * et ánima mea quam redemísti.

Sed et lingua mea tota die meditábitur justítiam tuam : * cum confúsi et revériti fúerint qui querunt mala michi.

Psalmus lxxj.

DEus judícium tuum Regi da : * et justítiam tuam fílio Regis :

Judicáre pópulum tuum in justítia : * et páuperes tuos in judício.

Suscípiant montes pacem pópulo : * et colles justítiam.

Judicábit páuperes pópuli, et salvos fáciet fílios páuperum : * et humiliábit calumniatórem.

Et permanébit cum sole : * et ante lunam in generatiónes generatiónem.

Descéndet sicut plúvia in vellus : * et sicut stillicídia stillántia super terram.

Oriétur in diébus ejus justítia et abundántia pacis : * donec auferátur luna.

Et dominábitur a mari usque ad mare : * et a flúmine usque ad términos orbis terrárum.

Coram illo prócident Ethýopes : * et inimíci ejus terram lingent.

Reges Tharsis et ínsule múnera ófferent : * reges Arabum et Saba dona addúcent.

Et adorábunt eum omnes reges : * omnes gentes sérvient ei.

Quia liberábit páuperem a poténte : * et páuperem cui non erat adjútor.

Parcet páuperi et ínopi : * et ánimas páuperum salvas fáciet.

Ex usúris et iniquitáte rédimet ánimas eórum : * et honorábile nomen eórum coram illo.

Et vivet et dábitur ei de auro Arábie : * et adorábunt de ipso semper, tota die benedícent ei.

Erit firmaméntum in terra in summis móntium, superextollétur super Líbanum fructus ejus : * et florébunt de civitáte sicut fenum terre.

Sit nomen ejus benedíctum in sécula : * ante solem pérmanet nomen ejus.

Et benedicéntur in ipso omnes tribus terre : * omnes gentes magnificábunt eum.

Benedíctus Dóminus Deus Israel : * qui facit mirabília solus.

Et benedíctum nomen majestátis ejus in etérnum : * et replébitur majestáte ejus omnis terra Fiat, fiat.

Glória Patri.

Ant.

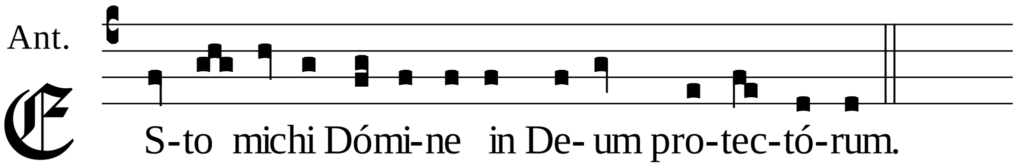

AS:118; 1519-P:99v, 101v; SB-P:136.

3620. 3. Ant. VIII.i.

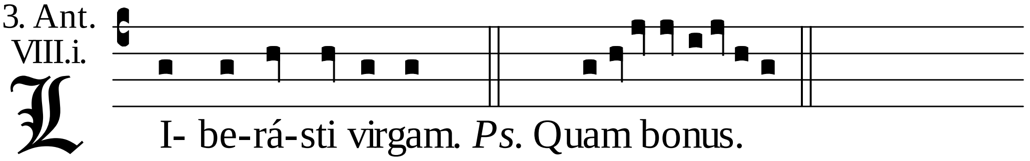

Psalmus lxxii.

QUam bonus Israel Deus : * his qui recto sunt corde.

Mei autem pene moti sunt pedes : * pene effúsi sunt gressus mei.

Quia zelávi super iníquos : * pacem peccatórum videns.

Quia non est respéctus morti eórum : * et firmaméntum in plaga eórum.

In labóre hóminum non sunt : * et cum homínibus non flagellabúntur.

Ideo ténuit eos supérbia : * opérti sunt iniquitáte et impietáte sua.

Pródiit quasi ex ádipe iníquitas eórum : * transiérunt in afféctum cordis.

Cogitavérunt et locúti sunt nequítiam : * iniquitátem in excélso locúti sunt.

Posuérunt in celum os suum : * et lingua eórum transívit in terra.

Ideo convertétur pópulus meus hic : * et dies pleni inveniéntur in eis.

Et dixérunt Quómodo scit Deus : * et si est sciéntia in Excélso ?

Ecce ipsi peccatóres et abundántes in século : * obtinuérunt divítias.

Et dixi, Ergo sine causa justificávi cor meum : * et lavi inter innocéntes manus meas.

Et fui flagellátus tota die : * et castigátio mea in matutínis.

Si dicébam Narrábo sic : * ecce natiónem filiórum tuórum reprobávi.

Existimábam ut cognóscerem : * hoc labor est ante me.

Donec intrem in sanctuárium Dei : * et intélligam in novíssimis eórum.

Verúntamen propter dolos posuísti eis : * dejecísti eos dum allevaréntur.

Quómodo facti sunt in desolatiónem súbito defecérunt : * periérunt propter iniquitátem suam.

Velut sómnium surgéntium Dómine in civitáte tua : * imáginem ipsórum ad níchilum rédiges.

Quia inflammátum est cor meum, et renes mei commutáti sunt : * et ego ad níchilum redáctus sum et nescívi.

Ut juméntum factus sum apud te : * et ego semper tecum.

Tenuísti manum déxteram meam : * et in voluntáte tua deduxísti me, et cum glória suscepísti me.

Quid enim michi est in celo : * et a te quid vólui super terram ?

Defécit caro mea et cor meum : * Deus cordis mei, et pars mea Deus in etérnum.

Quia ecce qui elóngant se a te

períbunt : * perdidísti omnes qui fornicántur abs te.

Michi autem adherére Deo bonum est : * pónere in Dómino Deo spem meam :

Ut annúntiem omnes predicatiónes tuas : * in portis fílie Syon.

Psalmus lxxiij.

UT quid Deus reppulísti in finem : * irátus est furor tuus super oves páscue tue ?

Memor esto congregatiónis tue : * quam possedísti ab inítio.

Redemísti virgam hereditátis tue : * mons Syon in quo habitásti in eo.

Leva manus tuas in supérbias eórum in finem : * quanta malignátus est inimícus in sancto.

Et gloriáti sunt qui odérunt te : * in médio solennitátis tue.

Posuérunt signa sua signa et non cognovérunt : * sicut in éxitu super summum.

Quasi in silva lignórum secúribus excidérunt jánuas ejus in idípsum : * in secúri et áscia dejecérunt eam.

Incendérunt igni sanctuárium tuum : * in terra polluérunt tabernáculum nóminis tui.

Dixérunt in corde suo cognátio eórum simul : * Quiéscere faciámus omnes dies festos Dei a terra.

Signa nostra non vídimus : * jam non est prophéta, et nos non cognóscet ámplius.

Usquequo Deus improperábit inimícus : * irrítat adversárius nomen tuum in finem ?

Ut quid avértis manum tuam et déxteram tuam : * de médio sinu tuo in finem ?

Deus autem Rex noster ante sécula : * operátus est salútem in médio terre.

Tu confirmásti in virtúte tua mare : * contribulásti cápita drachónum in aquis.

Tu confregísti cápita drachónis : * dedísti eum escam pópulis Ethýopum.

Tu dirupísti fontes et torréntes : * tu siccásti flúvios Ethan.

Tuus est dies et tua est nox : * tu fabricátus es auróram et solem.

Tu fecísti omnes términos terre : * estátem et ver tu plasmásti ea.

Memor esto hujus : * inimícus improperávit Dómino, et pópulus insípiens incitávit nomen tuum.

Ne tradas béstiis ánimas confiténtes tibi : * et ánimas páuperum tuórum ne obliviscáris in finem.

Réspice in testaméntum tuum : * quia repléti sunt qui obscuráti sunt terre dómibus iniquitátum.

Ne avertátur húmilis factus confúsus : * pauper et inops laudábunt nomen tuum.

Exúrge Deus júdica causam tuam : * memor esto improperiórum tuórum, eórum que ab insipiénte sunt tota die.

Ne obliviscáris voces inimicórum tuórum : * supérbia eórum qui te odérunt ascéndit semper.

Glória Patri.

Ant.

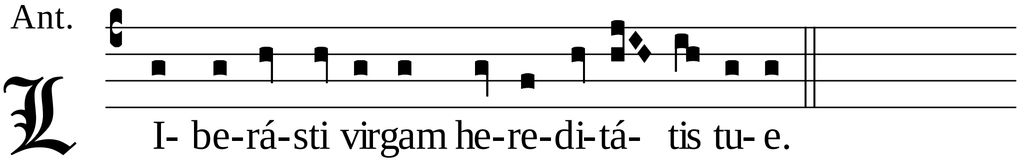

AS:119; 1519-P:101v, 102v; SB-P:138.

3246. 4. Ant. VIII.ii.

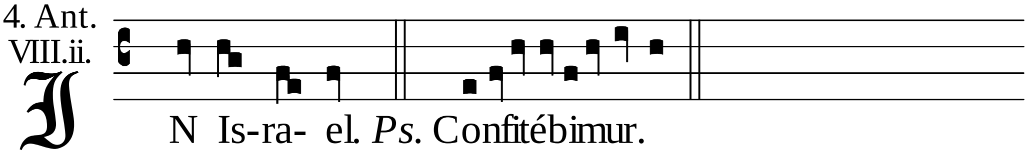

Psalmus lxxiiij.

Confitébimur tibi Deus confitébimur : * et invocábimus nomen tuum.

Narrábimus mirabília tua : * cum accépero tempus, ego justítias judicábo.

Liquefácta est terra et omnes qui hábitant in ea : * ego confirmávi colúmnas ejus.

Dixi iníquis Nolíte iníque ágere : * et delinquéntibus, Nolíte exaltáre cornu.

Nolíte extóllere in altum cornu vestrum : * nolíte loqui advérsus Deum iniquitátem.

Quia neque ab Oriénte neque ab Occidénte neque a desértis móntibus : * quóniam Deus judex est.

Hunc humíliat et hunc exáltat : * quia calix in manu Dómini vini meri plenus mixto.

Et inclinávit ex hoc in hoc : * verúntamen fex ejus non est exinaníta, bibent omnes peccatóres terre.

Ego autem annuntiábo in séculum : * cantábo Deo Jacob.

Et ómnia córnua peccatórum confríngam : * et exaltabúntur córnua justi.

Psalmus lxxv.

Notus in Judéa Deus : * in Israel magnum nomen ejus.

Et factus est in pace locus ejus : * et habitátio ejus in Syon.

Ibi confrégit poténtias : * árcum, scutum gládium et bellum.

Illúminans tu mirabíliter a móntibus etérnis : * turbáti sunt omnes insipiéntes corde.

Dormiérunt somnum suum : * et nichil invenérunt omnes viri divitiárum in mánibus suis.

Ab increpatióne tua Deus Jacob : * dormitavérunt qui ascendérunt equos.

Tu terríbilis es et quis resístet tibi : * ex tunc ira tua.

De celo audítum fecísti judícium : * terra trémuit et quiévit,

Cum exúrgeret in judício Deus : * ut salvos fáceret omnes mansuétos terre.

Quóniam cogitátio hóminis confitébitur tibi : * et relíquie cogitatiónis diem festum agent tibi.

Vovéte et rédditе Dómino Deo vestro : * omnes qui in circúitu ejus affértis múnera.

Terríbili et ei qui aufert spíritum

príncipum : * terríbili apud reges terre.

Glória Patri.

Ant.

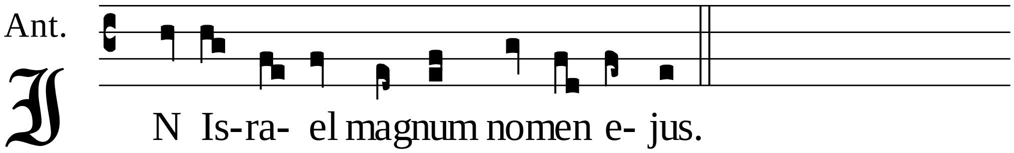

AS:119; 1519-P:102v, 106v; SB-P:143.

5. Ant.
IV.i.

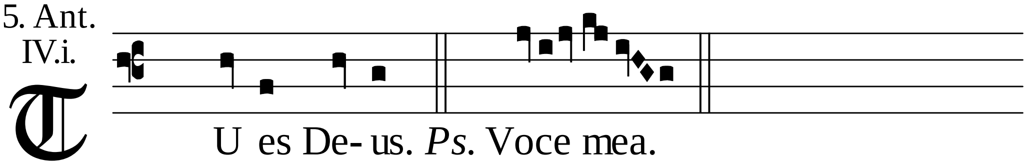

5203.

Psalmus lxxvi.

VOce mea ad Dóminum clamávi : * voce mea ad Deum et inténdit michi.

In die tribulatiónis mee Deum exquisívi mánibus meis nocte contra eum : * et non sum decéptus.

Rénuit consolári ánima mea : * memor fui Dei et delectátus sum, et exercitátus sum et defécit spíritus meus.

Anticipavérunt vigílias óculi mei : * turbátus sum et non sum locútus.

Cogitávi dies antíquos : * et annos etérnos in mente hábui.

Et meditátus sum nocte cum corde meo : * et exercitábar et scopébam spíritum meum.

Nunquid in etérnum projíciet Deus : * aut non appónet ut complacítior sit adhuc ?

Aut in finem misericórdiam suam abscíndet : * a generatióne in generatiónem ?

Aut obliviscétur miseréri Deus : * aut continébit in ira sua misericórdias suas ?

Et dixi, Nunc cepi : * hec mutátio déxtere Excélsi.

Memor fui óperum Dómini : * quia memor ero ab inítio mirabílium tuórum.

Et meditábor in ómnibus opéribus tuis : * et in adinventiónibus tuis exercébor.

Deus in sancto via tua, quis Deus magnus sicut Deus noster : * tu es Deus qui facis mirabília.

Notam fecísti in pópulis virtútem tuam : * redemísti in bráchio tuo pópulum tuum, fílios Jacob et Joseph.

Vidérunt te aque Deus vidérunt te aque et timuérunt : * et turbáte sunt abýssi.

Multitúdo sónitus aquárum : * vocem dedérunt nubes.

Etenim sagítte tue tránseunt : * vox tonítrui tui in rota.

Illuxérunt coruscatiónes tue orbi terre : * commóta est et contrémuit terra.

In mari via tua, et sémite tue in aquis multis : * et vestígia tua non cognoscéntur.

Deduxísti sicut oves pópulum tuum : * in manu Móysi et Aaron.

Psalmus lxxvij.

ATténdite pópule meus legem meam : * inclináte aurem vestram in verba oris mei.

Apériam in parábolis os meum : * loquar propositiónes ab inítio.

Quanta audívimus et cognóvimus ea : * et patres nostri narravérunt nobis.

Non sunt occultáta a fíliis eórum : * in generatióne áltera.

Narrántes laudes Dómini et virtútes ejus : * et mirabília ejus que fecit.

Et suscitávit testimónium in Jacob : * et legem pósuit in Israel.

Quanta mandávit pátribus nostris nota fácere ea fíliis suis : * ut cognóscat generátio áltera ;

Fílii qui nascéntur et exúrgent : * ennarábunt fíliis suis.

Ut ponant in Deo spem suam : * et non obliviscántur óperum Dei et mandáta ejus exquírant.

Ne fiant sicut patres eórum : * generátio prava et exásperans.

Generátio que non diréxit cor suum : * et non est créditus cum Deo spíritus ejus.

Fílii Effrem intendéntes et mitténtes arcum : * convérsi sunt in die belli.

Non custodiérunt testaméntum Dei : * et in lege ejus noluérunt ambuláre.

Et oblíti sunt benefactórum ejus : * et mirabílium ejus que osténdit eis.

Coram pátribus eórum fecit mirabília in terre Egýpti : * in campo Tháneos.

Interrúpit mare et perdúxit eos : * et státuit aqua quasi in utre.

Et dedúxit eos in nube diéi : * et tota nocte illuminatióne ignis.

Interrúpit petram in herémo : * et adaquávit eos velut in abýsso multa.

Et edúxit aquam de petra : * et dedúxit tanquam flúmina aquas.

Et apposuérunt adhuc peccáre ei : * in iram concitavérunt Excélsum in inaquóso.

Et tentavérunt Deum in córdibus suis : * ut péterent escas animábus suis.

Et male locúti sunt de Deo : * dixérunt Nunquid póterit Deus paráre mensam in desérto ?

Quóniam percússit petram et fluxérunt aque : * et torréntes inundavérunt :

Nunquid et panem póterit dare : * aut paráre mensam pópulo suo ?

Ideo audívit Dóminus et dístulit : * et ignis accénsus est in Jacob, et ira ascéndit in Israel.

Quia non credidérunt in Deo : * nec speravérunt in salutári ejus.

Et mandávit núbibus desúper : * et jánuas celi apéruit.

Et pluit illis manna ad manducándum : * et panem celi dedit eis.

Panem angelórum manducávit homo : * cibária misit eis in abundántia.

Tránstulit Austrum de celo : * et indúxit in virtúte sua Affricum.

Et pluit super eos sicut púlverem carnes : * et sicut arénam maris volatília pennáta.

Et cecidérunt in médio castrórum eórum : * circa tabernácula eórum.

Et manducavérunt, et saturáti sunt nimis : * et desidérium eórum áttulit eis, non sunt fraudáti a desidério suo.

Adhuc esce eórum erant in ore ipsórum : * et ira Dei ascéndit super eos.

Et occídit pingues eórum : * et eléctos Israel impedívit.

In ómnibus his peccavérunt adhuc : * et non credidérunt in mirabílibus ejus.

Et defecérunt in vanitáte dies eórum : * et anni eórum cum festinatióne.

Cum occíderet eos querébant eum et revertebántur : * et dilúculo veniébant ad eum.

Et rememoráti sunt quia Deus adjútor est eórum : * et Deus excélsus redémptor eórum est.

Et dilexérunt eum in ore suo : * et lingua sua mentíti sunt ei.

Cor autem eórum non erat rectum cum eo : * nec fidéles hábiti sunt in testaménto ejus.

Ipse autem est mísericors et propítius fiet peccátis eórum : * et non dispérdet eos.

Et abundávit ut avérteret iram suam : * et non accéndit omnem iram suam.

Et recordátus est quia caro sunt : * spíritus vadens et non rédiens.

Quótiens exacerbavérunt eum in desérto : * in iram concitavérunt eum in inaquóso ?

Et convérsi sunt et tentavérunt Deum : * et sanctum Israel exacerbavérunt.

Non sunt recordáti manus ejus : * die qua redémit eos de manu tribulántis.

Sicut pósuit in Egýpto signa sua : * et prodígia sua in campo Tháneos.

Et convértit in sánguinem flúmina eórum : * et imbres eórum ne bíberent.

Misit in eos cynomyíam et comédit eos : * et ranam et dispérdidit eos.

Et dedit erúgini fructus eórum : * et labóres eórum locúste.

Et occídit in grándine víneas eórum : * et moros eórum in pruína.

Et trádidit grándini juménta eórum : * et possessiónem eórum igni.

Misit in eos iram indignatiónis sue, indignatiónem et iram et tribulatiónem : * immissiónes per ángelos malos.

Viam fecit sémite ire sue : * et non pepércit a morte animárum eórum, et juménta eórum in morte conclúsit.

Et percússit omne primogénitum in terra Egýpti : * primítias omnis labóris eórum in tabernáculis Cham.

Et ábstulit sicut oves pópulum suum : * et perdúxit eos tanquam gregem in desérto.

Et edúxit eos in spe et non timuérunt : * et inimícos eórum opéruit mare.

Et indúxit eos in montem sanctificatiónis sue : * montem quem acquisívit déxtera ejus.

Et ejécit a fácie eórum gentes : * et sorte divísit eis terram in funículo distributiónis,

Et habitáre fecit in tabernáculis eórum : * tribus Israel.

Et tentavérunt et exacerbavérunt Deum excélsum : * et testimónia ejus non custodiérunt.

Et avertérunt se, et non servavérunt pactum : * quemádmodum patres eórum convérsi sunt in arcum pravum.

In iram concitavérunt eum in cóllibus suis : * et in sculptílibus suis ad emulatiónem eum provocavérunt.

Audívit Deus et sprevit : * et ad níchilum redégit valde Israel.

Et réppulit tabernáculum Sylo : * tabernáculum suum, ubi habitávit in

homínibus.

Et trádidit in captivitátem virtútem eórum : * et pulchritúdinem eórum in manus inimíci.

Et conclúsit in gládio pópulum suum : * et hereditátem suam sprevit.

Júvenes eórum comédit ignis : * et vírgines eórum non sunt lamentáte.

Sacerdótes eórum in gládio cecidérunt : * et vídue eórum non plorabántur.

Et excitátus est tanquam dórmiens Dóminus : * tanquam potens crapulátus a vino.

Et percússit inimícos suos in posterióra : * obpróbrium sempitérnum dedit illis.

Et réppulit tabernáculum Joseph : * et tribum Effraim non elégit :

Sed elégit tribum Juda : * montem Syon quem diléxit.

Et edificávit sicut unicórnis sanctifícium suum : * in terra quam fundávit in sécula.

Et elégit David servum suum : * et sústulit eum de grégibus óvium, de post fetántes accépit eum,

Páscere Jacob servum suum : * et Israel hereditátem suam :

Et pavit eos in innocéntia cordis sui : * et in intelléctibus mánuum suárum dedúxit eos.

Glória Patri.

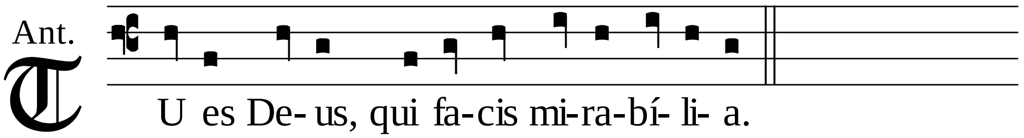

AS:119; 1519-P:106v, 108r; SB-P:145.

4394. 6. Ant. VIII.ii.

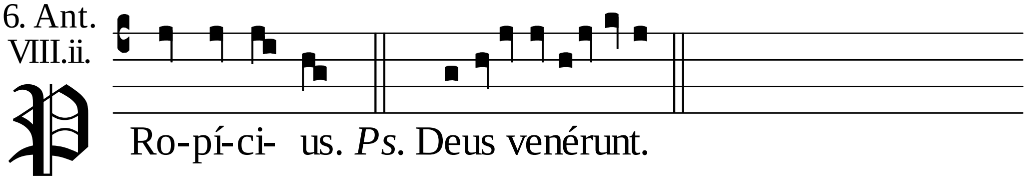

Psalmus lxxviij.

Deus, venérunt gentes hereditátem tuam : * polluérunt templum sanctum tuum, posuérunt Hierúsalem in pomórum custódiam.

Posuérunt morticína servórum tuórum escas volatílibus celi : * carnes sanctórum tuórum béstiis terre.

Effudérunt sánguinem eórum tanquam aquam in circúitu Hierúsalem : * et non erat qui sepelíret.

Facti sumus oppróbrium vicínis nostris : * subsannátio et illúsio his qui in circúitu nostro sunt.

Usquequo Dómine irascéris in finem : * accendétur velut ignis zelus tuus ?

Effúnde iram tuam in gentes que te non novérunt : * et in regna que nomen tuum non invocavérunt :

Quia comedérunt Jacob : * et locum ejus desolavérunt.

Ne memíneris iniquitátum nostrárum antiquárum : * cito antícipent nos misericórdie tue quia páuperes facti sumus nimis.

Adjuva nos Deus salutáris noster : *

et propter glóriam nóminis tui Dómine líbera nos, et propítius esto peccátis nostris propter nomen tuum :

Ne forte dicant in géntibus Ubi est Deus eórum : * et innotéscat in natiónibus coram óculis nostris,

Ultio sánguinis servórum tuórum, qui effúsus est : * intróeat in conspéctu tuo gémitus compeditórum.

Secúndum magnitúdinem bráchii tui : * posside fílios mortificatórum.

Et redde vicínis nostris séptuplum in sinu eórum : * impropérium ipsórum quod exprobravérunt tibi Dómine.

Nos autem pópulus tuus et oves páscue tue : * confitébimur tibi in séculum.

In generatióne et generatiónem : * annuntiábimus laudem tuam.

Psalmus lxxix.

QUi regis Israel inténde : * qui dedúcis velut ovem Joseph.

Qui sedes super Chérubin : * manifestáre coram Effraym Bénjamin et Manásse.

Excita poténtiam tuam et veni : * ut salvos fácias nos.

Deus convérte nos : * et osténde fáciem tuam et salvi érimus.

Dómine Deus virtútum : * quoúsque irascéris super oratiónem servi tui ?

Cibábis nos pane lachrymárum : * et potum dabis nobis in láchrymis in mensúra ?

Posuísti nos in contradictiónem vicínis nostris : * et inimíci nostri subsannavérunt nos.

Deus virtútum convérte nos : * et osténde fáciem tuam et salvi érimus.

Víneam de Egýpto transtulísti : * ejecísti gentes et plantásti eam.

Dux itíneris fuísti in conspéctu ejus : * et plantásti radíces ejus et implévit terram.

Opéruit montes umbra ejus : * et arbústa ejus cedros Dei.

Exténdit pálmites suos usque ad mare : * et usque ad flumen propágines ejus.

Ut quid destruxísti macériam ejus : * et vindémiant eam omnes qui pretergrediúntur viam ?

Exterminávit eam aper de silva : * et singuláris ferus depástus est eam.

Deus virtútum convértere : * réspice de celo et vide et vísita víneam istam.

Et pérfice eam quam plantávit déxtera tua : * et super fílium hóminis quem confirmásti tibi.

Incénsa igni et suffóssa : * ab increpatióne vultus tui períbunt.

Fiat manus tua super virum déxtere tue : * et super fílium hóminis quem confirmásti tibi.

Et non discédimus a te : * vivificábis nos, et nomen tuum invocábimus.

Dómine Deus virtútum convérte nos : * et osténde fáciem tuam et salvi érimus.

Glória Patri.

Ant.
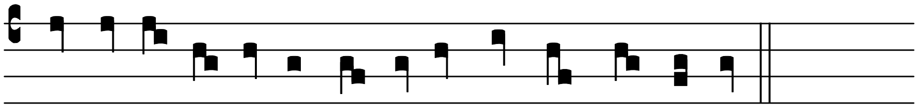
PRo-pí-ci- us esto peccá-tis nostris Dó-mi-ne.

℣. Gaudébunt lábia mea : dum cantavéro tibi.
℟. Et ánima mea quam redemísti.

Ante Laudes.

℣. Fiat misericórdia tua Dómine super nos.
℟. Quemádmodum sperávimus in te.

In Laudibus.

AS:120; 1519-P:108r; SB-P:145.

5150. 1. Ant. VIII.i.
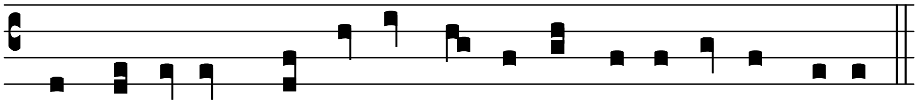
TI- bi so-li * peccá-vi Dó-mi-ne mi-se-ré-re me- i.

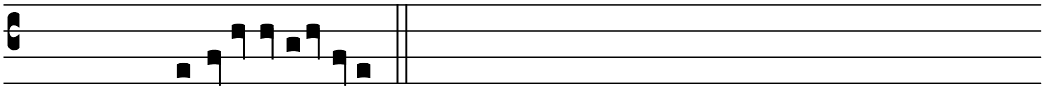
Ps. l. Miserére . [150].

AS:120; 1519-P:108v; SB-P:146.

2373. 2. Ant. VI.
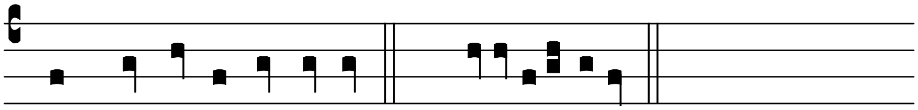
DO- mi-ne re-fú-gi- um. *Ps.* Ipsum.

Psalmus lxxxix.

DOmine refúgium ‡ factus es nobis : * a generatióne in generatiónem.

Priúsquam montes fíerent aut formarétur terra et orbis : * a século et usque in séculum tu es Deus.

Ne avértas hóminem in humilitátem : * et dixísti Convertímini fílii hóminum.

Quóniam mille anni ante óculos tuos : * tanquam dies hestérna que pretériit,

Et custódia in nocte que pro níchilo habéntur : * eórum anni erunt.

Mane sicut herba tránseat mane flóreat et tránseat : * véspere décidat indúret et aréscat.

Quia defécimus in ira tua : * et in

furóre tuo turbáti sumus.

Posuísti iniquitátes nostras in conspéctu tuo : * séculum nostrum in illuminatióne vultus tui.

Quóniam omnes dies nostri defecérunt : * et in ira tua defécimus.

Anni nostri sicut aránea meditabúntur : * dies annórum nostrórum in ipsis septuagínta anni.

Si autem in potentátibus octogínta anni : * et ámplius eórum labor et dolor.

Quóniam supervénit mansuetúdo : * et corripiémur.

Quis novit potestátem ire tue : * et pre timóre tuo iram tuam dinumeráre ?

Déxteram tuam sic notam fac : * et erudítos corde in sapiéntia.

Convértere Dómine úsquequo : * et deprecábilis esto super servos tuos.

Repléti sumus mane misericórdia tua : * et exultávimus et delectáti sumus ómnibus diébus nostris.

Letáti sumus pro diébus quibus nos humiliásti : * annis quibus vídimus mala.

Réspice in servos tuos et in ópera tua : * et dírige fílios eórum.

Et sit splendor Dómini Dei nostri super nos : * et ópera mánuum nostrárum dírige super nos, et opus mánuum nostrárum dírige.

Gloria Patri.

Ant.

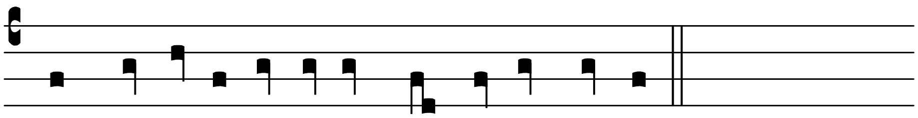

D O- mi-ne re-fú-gi- um fac-tus es no-bis.

AS:120; 1519-P:108v; SB-P:146.

3. Ant. IV.vii.

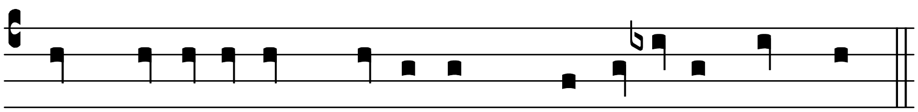

I N ma-tu-tí-nis Dómi-ne * me-di-tábor in te. 3252.

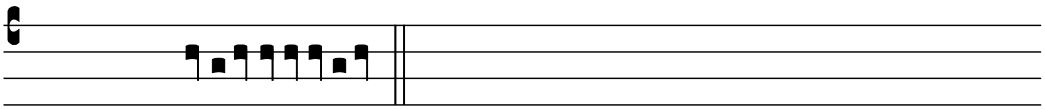

Ps. lxij. Deus Deus meus. [152].

AS:120; 1519-P:108v, 109v; SB-P:148.

4. Ant. IV.i.

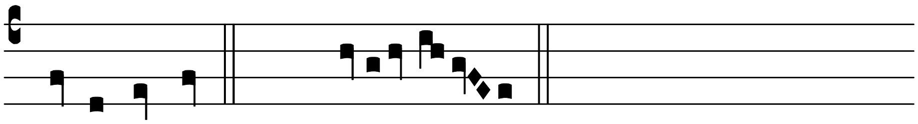

I N e-térnum. *Ps.* Cantémus. 3203.

[*Canticum Moysi :*] *Exodi xv.*

CAntémus Dómino gloriόse enim magnificátus est : * equum et ascensórem projécit in mare.

Fortitúdo mea et laus mea Dóminus : * et factus est michi in salútem.

Iste Deus meus et glorificábo eum : * Deus patris mei et exaltábo eum.

Dóminus quasi vir pugnátor Omnípotens nomen ejus : * currus Pharaónis et exércitum ejus projécit in mare.

Elécti príncipes ejus submérsi sunt in mari Rubro abýssi operuérunt eos : * descendérunt in profúndum quasi lapis.

Déxtera tua Dómine magnificáta est in fortitúdine, déxtera tua Dómine percússit inimícum : * et in multitúdine glórie tue deposuísti adversários tuos.

Misísti iram tuam que devorávit eos sicut stípulam : * et in spíritu furóris tui congregáte sunt aque.

Stetit unda fluens : * congregáte sunt abýssi in médio mari.

Dixit inimícus Pérsequar et comprehéndam : * dívidam spólia implébitur ánima mea.

Evaginábo gládium meum : * et interfíciet eos manus mea.

Flavit spíritus tuus et opéruit eos mare : * submérsi sunt quasi plumbum in aquis veheméntibus.

Quis símilis tui in fórtibus Dómine, quis símilis tui magníficus in sanctitáte : * terríbilis atque laudábilis et fáciens mirabília ?

Extendísti manum tuam : * et devorávit eos terra.

Dux fuísti in misericórdia tua : * pópulo quem redemísti.

Et portásti eum in fortitúdine tua : * ad habitáculum sanctum tuum.

Ascendérunt pópuli et iráti sunt : * dolóres obtinuérunt habitatóres Philístiim.

Tunc conturbáti sunt príncipes Edom robústos Moab obtínuit tremor : * obriguérunt omnes habitatóres Chánaan.

Irruat super eos formído et pavor : * in magnitúdine bráchii tui.

Fiant immóbiles quasi lapis : * donec pertránseat pópulus tuus Dómine, donec pertránseat pópulus tuus iste quem possedísti.

Introdúces eos et plantábis in monte hereditátis tue : * firmíssimo habitáculo tuo, quod operátus es Dómine.

Sanctuárium tuum Dómine quod firmavérunt manus tue : * Dóminus regnábit in etérnum et ultra.

Ingréssus est enim eques Phárao cum cúrribus et equítibus ejus in mare : * et redúxit super eos Dóminus aquas maris.

Fílii autem Israel ambulavérunt per siccum : * in médio ejus.

Glória Patri.

Ant.

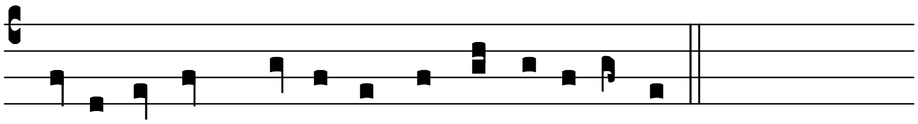

IN e-térnum Dómi-nus regná-bit et ultra.

AS:120; 1519-P:109v; SB-P:148.

5. Ant. VI. 3282.

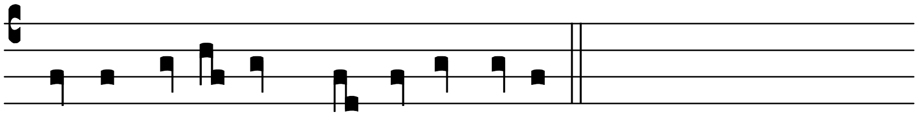

IN sanctis e- jus * laudá-te De- um.

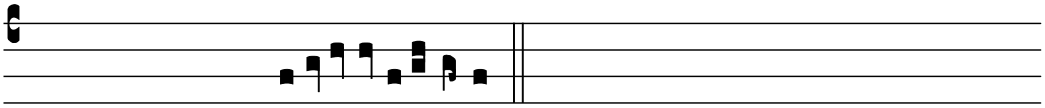

Pss. cxlviii.-cl. Laudáte Dóminum de celis. [153].

Cap. Vigiláte. [154].

A Dómine ne in ira *usque ad Quadragesimam, quando de v. feria agitur, dicitur ad Laudes sequens Hymnus.*

1519-P:109v; HS:28r; SB-P:148.

Hymn. I. 8340.

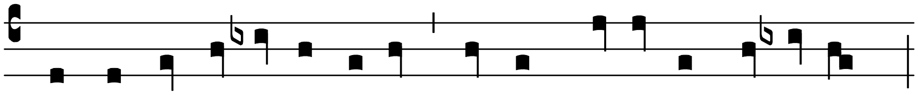

LUx ecce surgit áure- a, Pal-lens fa-tíscat cé-ci-tas :

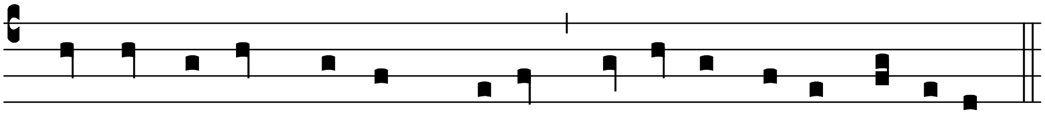

Que nosmet in pre-ceps, di- u Erró-re tra-xit dé-vi- o.

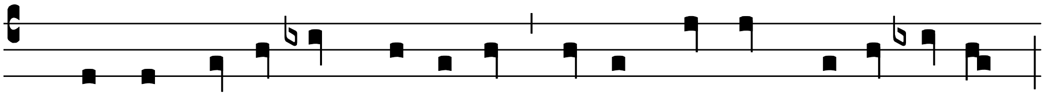

2. Hec lux se-ré-num cónfe-rat, Pu-rósque nos prestet si-bi :

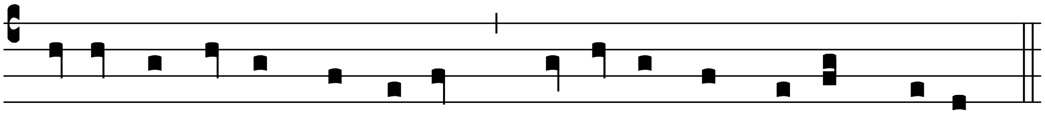

Ni-hil loquámur súbdo-lum, Volvámus obscú-rum ni-hil.

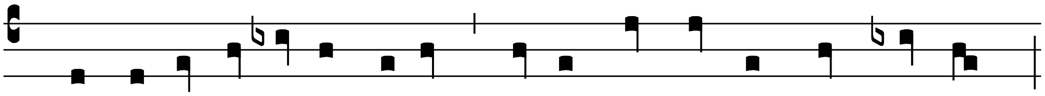

3. Sic to-ta díscurrat di- es, Ne lingua mendax nec ma-nus :

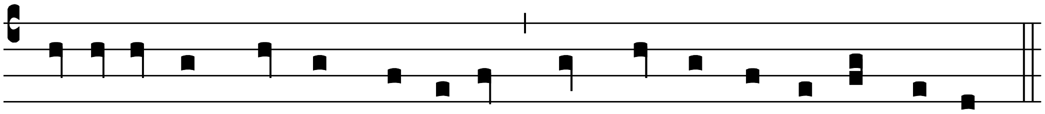

Ocu-li nec peccant lúbri-ci, Nec no-xa corpus ínqui-net.

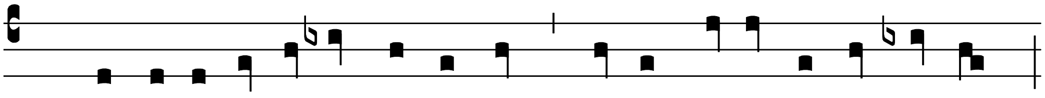

4. Spe-cu-lá-tor astat dé-su-per, Qui nos di- é-bus ómni-bus :

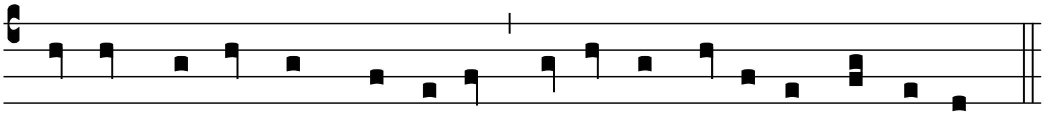

Actúsque nostros próspi-cit A lu-ce prima in véspe-rum.

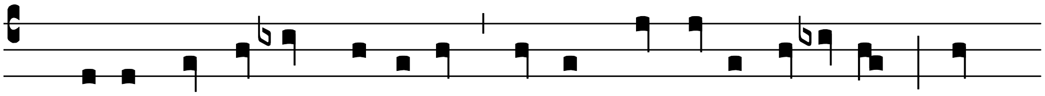

5. De- o Pa-tri sit gló-ri- a, E-júsque so-li Fí- li- o : Cum

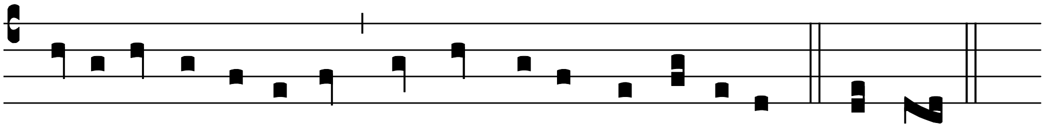

Spí-ri-tu Pa-rácly-to, Et nunc et in perpé-tu- um. Amen.

Per Estatem Hymnus Ecce jam noctis. [157].

℣. In matutínis [Dómine, meditábor in te.
℟. Quia fuísti adjútor meus.]

AS:120; 1519:125v; 1519-P:110r; SB-P:149.

3285. Ant. VII.i.

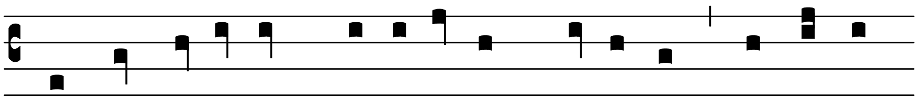

IN sancti-tá-te * servi- ámus Dómi-no et li-be-

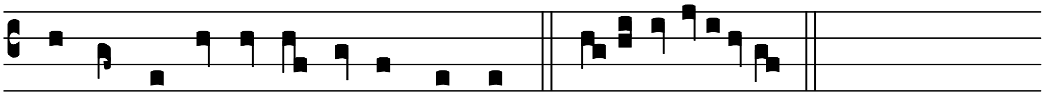

rá-bit nos ab i-ni-mí-cis nostris. S.A.E.

Ps. Benedíctus. 58*.
Preces ut supra. [158]. *Oratio ut decet.*

Notes, pages [206]-[224].

[1] 1519-P:95r concludes “fecit” with a cephalicus GF.

[2] B-flat may be used.