MUSIC OF THE SARUM OFFICE

Tome A.
Fascicule 8.
Pages [225]-[243].

Psalterium.
Feria Sexta.
Ad Matutinas — Ad Laudes.

Edited by William Renwick.

HAMILTON ONTARIO.
THE GREGORIAN INSTITUTE OF CANADA.
MMVI.

Music of the Sarum Office is published by The Gregorian Institute of Canada/L'Institut Grégorien de Canada, 45 Mercer Street, Dundas, Ontario, Canada L9H 2N8. The Gregorian Institute of Canada is affiliated with the School of the Arts, McMaster University.

Music of the Sarum Office is distributed over the internet through .pdf files located at: www.humanities.mcmaster.ca/~renwick/sarum-01.htm

This document first published June 1, 2006.
Revised July 1, 2007; December 1, 2007, January 1, 2008.

All rights reserved. This publication may be downloaded and stored on personal computers, and may be printed for purposes of research, study, education, and performance. No part of this publication may be uploaded, printed for sale or distribution, or otherwise transmitted or sold, without the prior permission in writing of the Gregorian Institute of Canada.

The Gregorian Institute of Canada/L'Institut Grégorien du Canada is a charitable organization registered by the Federal Govenment of Canada.

Web site address: www.gregorian.ca

© The Gregorian Institute of Canada, 2006.

Feria Sexta.
Ad Matutinas.

AS:121; 1519:125v; 1519-P:110r; SB-P:149.

Invit. VI.iii.

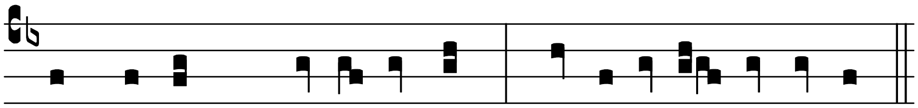

D O- mi-num * qui fe- cit nos, †Ve-ní-te a- do-rémus. 1066.

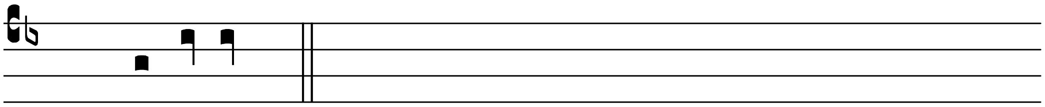

Ps. Ve-ní-te. 34*.

A Dómine ne in ira *usque ad Quadragesimam, quando de vj. feria agitur, dicitur ad Matutinas sequens Hymnus.*

1519-P:110r; HS:29v; SH:149.[1]

Hymn. IV.

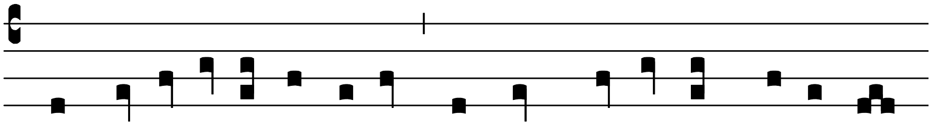

T U Tri-ni-tá-tis U-ni-tas, Orbem po-ténter qui re-gis : 8404.

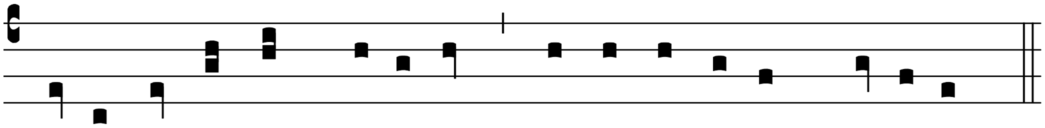

Atténde laudum cánti-ca, Que excu-bántes psál-limus.

A-8.

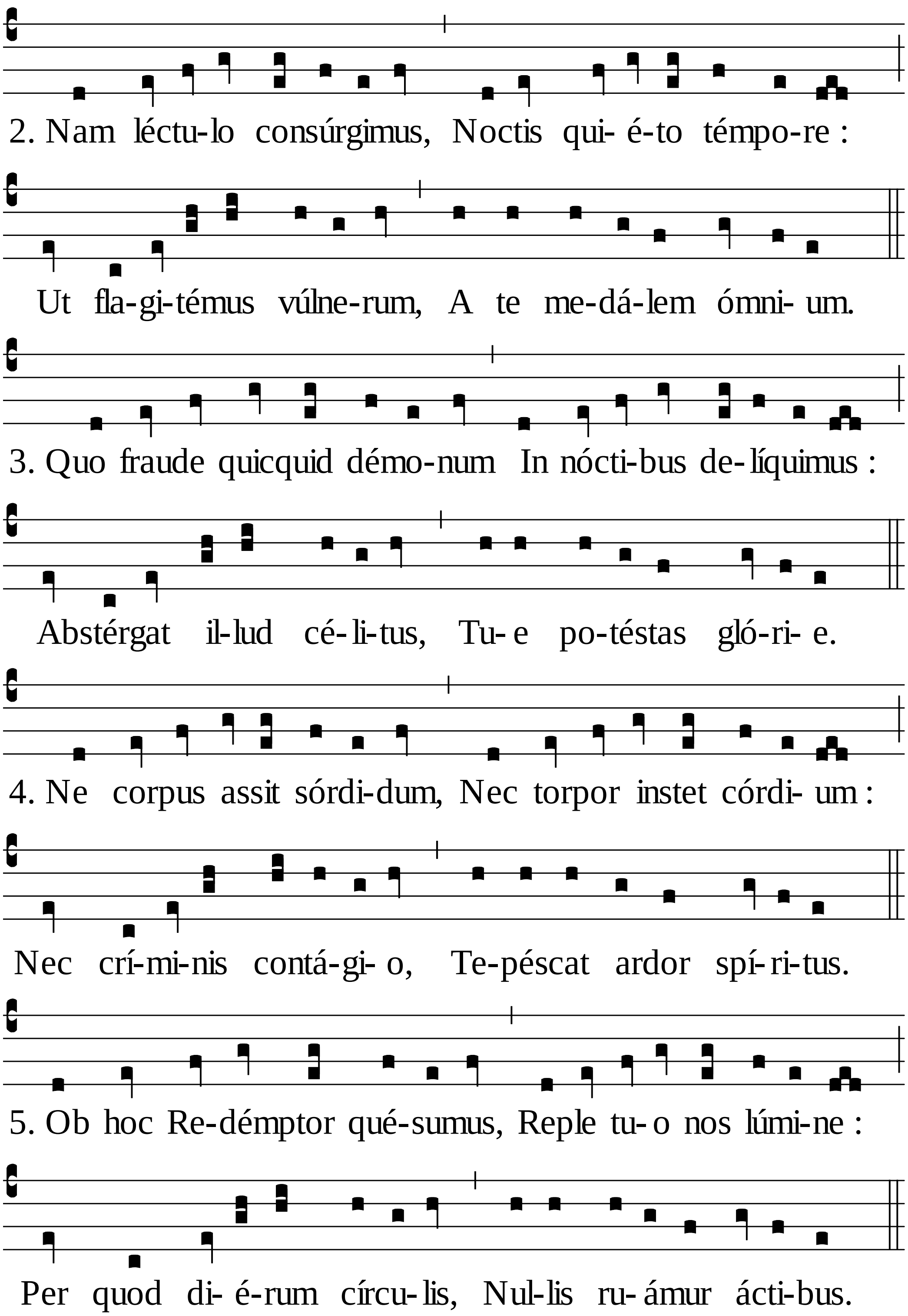
2. Nam léctu-lo consúrgimus, Noctis qui- é-to témpo-re :
Ut fla-gi-témus vúlne-rum, A te me-dá-lem ómni- um.
3. Quo fraude quicquid démo-num In nócti-bus de- líquimus :
Abstérgat il-lud cé- li-tus, Tu- e po-téstas gló-ri- e.
4. Ne corpus assit sórdi-dum, Nec torpor instet córdi- um :
Nec crí-mi-nis contá-gi- o, Te-péscat ardor spí-ri-tus.
5. Ob hoc Re-démptor qué-sumus, Reple tu- o nos lúmi-ne :
Per quod di- é-rum círcu- lis, Nul-lis ru- ámur ácti-bus.

[*Ad Purificationem :*]

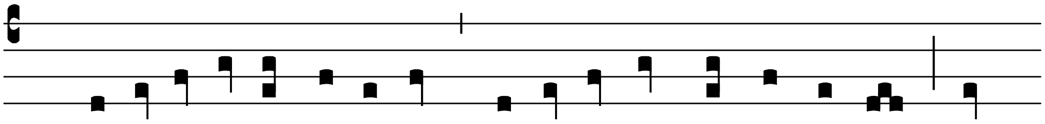

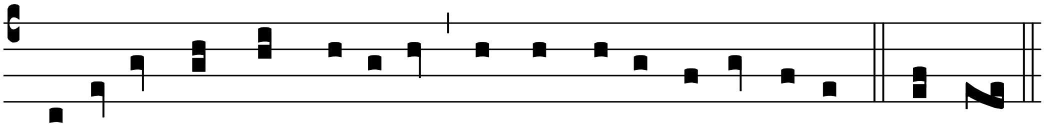

[*Vel post Purificationem :*]

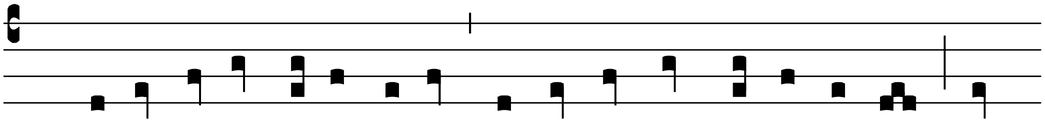

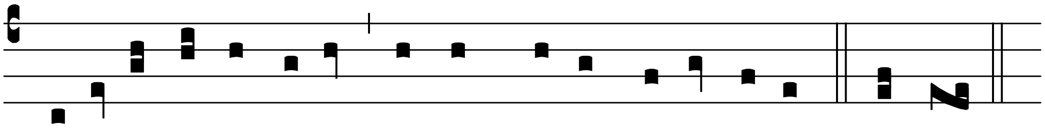

Per Estatem Hymnus Nocte surgéntes. [139].

AS:121; 1519-P:110v, 111v; SB-P:151.

1. Ant. I.iv. 2814.

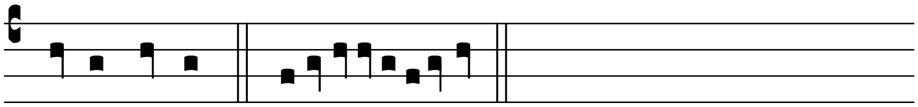

Psalmus lxxx.

EXultáte ‡ Deo adjutóri nostro : * jubiláte Deo Jacob.

Súmite psalmum et date týmpanum : * psaltérium jocúndum cum cíthara.

Buccináte in neoménia tuba : * in insígni die solennitátis vestre :

Quia precéptum in Israel est : * et judícium Deo Jacob.

Testimónium in Joseph pósuit illud cum exíret de terra Egýpti : * linguam quam non nóverat audívit.

Divértit ab onéribus dorsum ejus : * manus ejus in cóphino serviérunt.

In tribulatióne invocásti me et liberávi te : * exaudívi te in abscóndito tempestátis, probávi te apud aquam contradictiónis.

Audi pópulus meus et contestábor te : * Israel si audiéris me non erit in

te deus recens, neque adorábis deum aliénum.

Ego enim sum Dóminus Deus tuus, qui edúxi te de terra Egýpti : * diláta os tuum et implébo illud.

Et non audívit pópulus meus vocem meam : * et Israel non inténdit michi.

Et dimísi eos secúndum desidéria cordis eórum : * ibunt in adinventiónibus suis.

Si pópulus meus audísset me : * Israel si in viis meis ambulásset :

Pro níchilo fórsitan inimícos eórum humiliássem : * et super tribulántes eos misíssem manum meam.

Inimíci Dómini mentíti sunt ei : * et erit tempus eórum in sécula.

Et cibávit eos ex ádipe fruménti : * et de petra melle saturávit eos.

Psalmus lxxxj.

DEus stetit in synagóga deórum : * in médio autem deos dijúdicat.

Usquequo judicátis iniquitátem : * et fácies peccatórum súmitis ?

Judicáte egéno et pupíllo : * húmilem et páuperem justificáte.

Erípite páuperem : * et egénum de manu peccatóris liberáte.

Nesciérunt neque intellexérunt, in ténebris ámbulant : * movebúntur ómnia fundaménta terre.

Ego dixi Dii estis : * et fílii Excélsi omnes.

Vos autem sicut hómines moriémini : * et sicut unus de princípibus cadétis.

Surge Deus júdica terram : * quóniam tu hereditábis in ómnibus géntibus.

Glória Patri.

Ant.
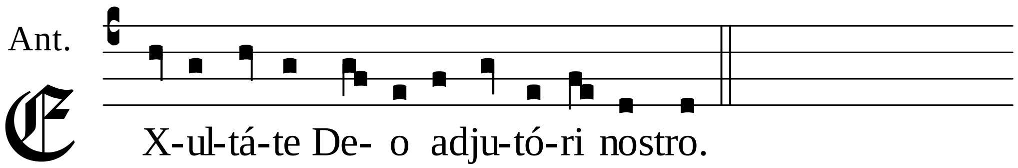

AS:121; 1519-P:111v, 113r; SB-P:152.

5219. 2. Ant. I.iii.
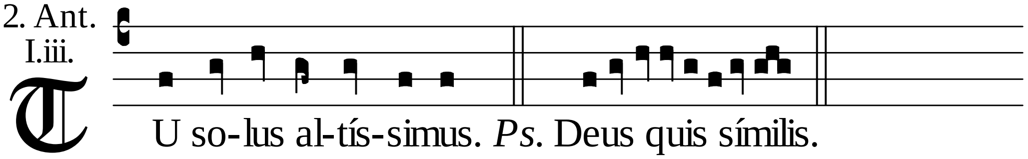

Psalmus lxxxij.

DEus, quis símilis erit tibi : * ne táceas neque compescáris Deus.

Quóniam ecce inimíci tui sonuérunt : * et qui odérunt te extulérunt caput.

Super pópulum tuum malignavérunt consílium : * et cogitavérunt advérsus sanctos tuos.

Dixérunt Veníte et disperdámus eos de gente : * et non memorétur nomen Israel ultra.

Quóniam cogitavérunt unanímiter simul advérsus te : * testaméntum disposuérunt tabernácula Idumeórum et Ismaelíte :

Moab et Agaréni, Gebal et Amon,

et Amalech : * alienígene cum habitántibus Tyrum.

Etenim Assur venit cum illis : * facti sunt in adjutórium fíliis Loth.

Fac illis sicut Mádian et Sísare : * sicut Jabin in torrénte Cyson.

Disperiérunt in Endor : * facti sunt ut stercus terre.

Pone príncipes eórum sicut Oreb : * et Zeb et Zébee, et Sálmana.

Omnes príncipes eórum : * qui dixérunt Hereditáte possideámus sanctuárium Dei.

Deus meus pone illos ut rotam : * et sicut stípulam ante fáciem venti.

Sicut ignis qui combúrit silvam : * et sicut flamma combúrens montes :

Ita persequéris illos in tempestáte tua : * et in ira tua turbábis eos.

Imple fácies eórum ignomínia : * et querent nomen tuum Dómine.

Erubéscant et conturbéntur in séculum séculi : * et confundántur et péreant.

Et congnóscant quia nomen tibi Deus : * tu solus Altíssimus in omni terra.

Psalmus lxxxiij.

Quam dilécta tabernácula tua Dómine virtútum : * concupíscit et déficit ánima mea in átria Dómini.

Cor meum et caro mea : * exultavérunt in Deum vivum.

Etenim passer invénit sibi domum : * et turtur nidum sibi ubi repónat pullos suos :

Altária tua Dómine virtútum : * Rex meus et Deus meus.

Beáti qui hábitant in domo tua : * in sécula seculórum laudábunt te.

Beátus vir cujus est auxílium abs te : * ascensiónes in corde suo dispósuit in valle lachrymárum in loco quem pósuit.

Etenim benedictiónem dabit legislátor : * ibunt de virtúte in virtútem vidébitur Deus deórum in Syon.

Dómine Deus virtútum exáudi oratiónem meam : * áuribus pércipe Deus Jacob.

Protéctor noster áspice Deus : * et réspice in fáciem Christi tui :

Quia mélior est dies una in átriis tuis : * super míllia.

Elégi abjéctus esse in domo Dei mei : * magis quam habitáre in tabernáculis peccatórum.

Quia misericórdiam et veritátem díligit Deus : * grátiam et glóriam dabit Dóminus.

Non privábit bonis eos qui ámbulant in innocéntia : * Dómine virtútum beátus homo qui sperat in te.

Glória Patri.

Ant.

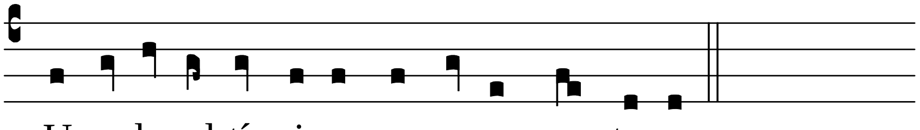

TU so-lus al-tís-simus su-per omnem terram.

AS:121; 1519-P:113r, 114r; SB-P:154.

1733. 3. Ant. VI.

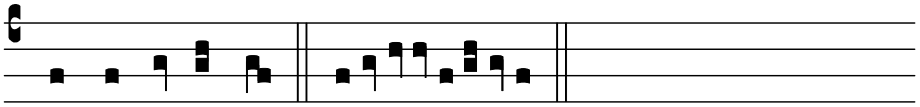

B E-ne-di-xís-ti. *Ps.* Ipsum.

Psalmus lxxxiiij.

BEnedixísti ‡ Dómine terram tuam : * avertísti captivitátem Jacob.

Remisísti iniquitátem plebis tue : * operuísti ómnia peccáta eórum.

Mitigásti omnem iram tuam : * avertísti ab ira indignatiónis tue.

Convérte nos Deus salutáris noster : * et avérte iram tuam a nobis.

Nunquid in etérnum irascéris nobis : * aut exténdes iram tuam a generatióne in generatiónem ?

Deus tu convérsus vivificábis nos : * et plebs tua letábitur in te.

Osténde nobis Dómine misericórdiam tuam : * et salutáre tuum da nobis.

Audiam quid loquátur in me Dóminus Deus : * quóniam loquétur pacem in plebem suam.

Et super sanctos suos : * et in eos qui convertúntur ad cor.

Verúntamen prope timéntes eum salutáre ipsíus : * ut inhábitet glória in terra nostra.

Misericórdia et véritas obviavérunt sibi : * justítia et pax osculáte sunt.

Véritas de terra orta est : * et justítia de celo prospéxit.

Etenim Dóminus dabit benignitátem : * et terra nostra dabit fructum suum.

Justítia ante eum ambulábit : * et ponet in via gressus suos.

Psalmus lxxxv.

INclína Dómine aurem tuam et exáudi me : * quóniam inops et pauper sum ego.

Custódi ánimam meam quóniam sanctus sum : * salvum fac servum tuum Deus meus sperántem in te.

Miserére mei Dómine quóniam ad te clamávi tota die : * letífica ánimam servi tui quóniam ad te Dómine ánimam meam levávi.

Quóniam tu Dómine suávis et mitis : * et multe misericórdie ómnibus invocántibus te.

Auribus pércipe Dómine oratiónem meam : * et inténde voci deprecatiónis mee.

In die tribulatiónis mee clamávi ad te : * quia exaudísti me,

Non est símilis tui in diis Dómine : * et non est secúndum ópera tua.

Omnes gentes quascúnque fecísti vénient et adorábunt coram te Dómine : * et glorificábunt nomen tuum.

Quóniam magnus es tu : * et fáciens mirabília tu es Deus solus.

Deduc me Dómine in via tua, et ingrédiar in veritáte tua : * letétur cor meum ut tímeat nomen tuum.

Confitébor tibi Dómine Deus meus in toto corde meo : * et glorificábo nomen tuum in etérnum.

Quia misericórdia tua magna est super me : * et eruísti ánimam meam

ex inférno inferióri.

Deus iníqui insurrexérunt super me, et synagóga poténtium quesiérunt ánimam meam : * et non proposuérunt te in conspéctu suo.

Et tu Dómine Deus miserátor et msearicors : * pátiens et multe misericórdie et verax,

Réspice in me et miserére mei : * da impérium tuum púero tuo, et salvum fac fílium ancílle tue.

Fac mecum signum in bono : * ut vídeant qui odérunt me et confundántur, quóniam tu Dómine adjuvísti me et consolátus es me.

Glória Patri.

Ant.

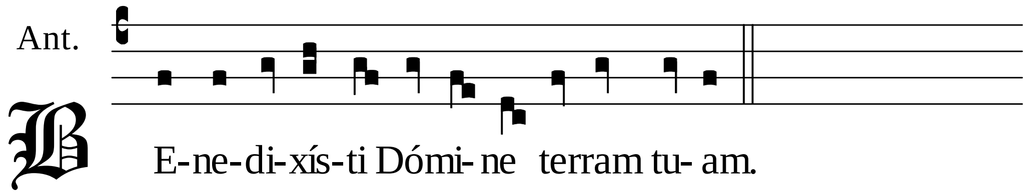

AS:121; 1519-P:114r, 115r; SB-P:156.

4. Ant. I.iii.

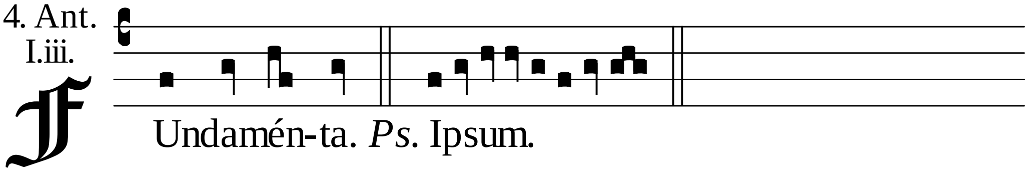

2911.

Psalmus lxxxvj.

FUndaménta ‡ ejus in móntibus sanctis : * díligit Dóminus portas Syon super ómnia tabernácula Jacob.

Gloriósa dicta sunt de te : * cívitas Dei.

Memor ero Raab et Babylónis : * sciéntium me.

Ecce alienígene et Tyrus et pópulus Ethýopum : * hi fuérunt illic.

Nunquid Syon dicet Homo et homo natus est in ea : * et ipse fundávit eam Altíssimus ?

Dóminus narrábit in scriptúris populórum : * et príncipum horum qui fuérunt in ea.

Sicut letántium : * ómnium habitátio est in te.

Psalmus lxxxvij.

DOmine Deus salútis mee : * in die clamávi et nocte coram te.

Intret in conspéctu tuo orátio mea : * inclína aurem tuam ad precem meam :

Quia repléta est malis ánima mea : * et vita mea inférno appropinquávit.

Estimátus sum cum descendéntibus in lacum : * factus sum sicut homo sine adjutório inter mórtuos liber.

Sicut vulneráti dormiéntes in sepúlchris quorum non es memor ámplius : * et ipsi de manu tua repúlsi sunt.

Posuérunt me in lacu inferióri : * in tenebrósis et in umbra mortis.

Super me confirmátus est furor tuus : * et omnes fluctus tuos induxísti super me.

Longe fecísti notos meos a me : *

posuérunt me abominatiónem sibi.

Tráditus sum et non egrediébar : * óculi mei languérunt pre inópia.

Clamávi ad te Dómine : * tota die expándi ad te manus meas.

Nunquid mórtuis fácies mirabília : * aut médici suscitábunt et confitebúntur tibi ?

Nunquid narrábit áliquis in sepúlchro misericórdiam tuam : * et veritátem tuam in perditióne ?

Nunquid cognoscéntur in ténebris mirabília tua : * et justítia tua in terra obliviónis ?

Et ego ad te Dómine clamávi : * et mane orátio mea prevéniet te.

Ut quid Dómine repéllis oratiónem meam : * avértis fáciem tuam a me ?

Pauper sum ego et in labóribus a juventúte mea : * exaltátus autem humiliátus sum et conturbátus.

In me transiérunt ire tue : * et terróres tui conturbavérunt me.

Circundedérunt me sicut aqua tota die : * circundedérunt me simul.

Elongásti a me amícum et próximum : * et notos meos a miséria.

Glória Patri.

Ant.

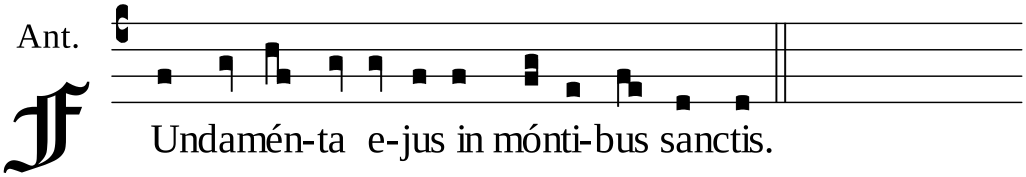

AS:121; 1519-P:115v, 120r; SB-P:164.

1721. 5. Ant. VI.

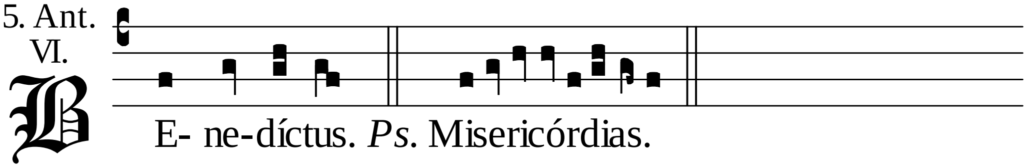

Psalmus lxxxviij.

MIsericórdias Dómini : * in etérnum cantábo.

In generatióne et generatiónem : * annuntiábo veritátem tuam in ore meo.

Quóniam dixísti In etérnum misericórdia edificábitur in celis : * preparábitur véritas tua in eis.

Dispósui testaméntum eléctis meis : * jurávi David servo meo Usque in etérnum preparábo semen tuum.

Et edificábo in generatióne et generatiónem : * sedem tuam.

Confitebúntur celi mirabília tua Dómine : * étenim veritátem tuam in ecclésia sanctórum.

Quóniam quis in núbibus equábitur Dómino : * símilis erit Dómino in fíliis Dei ?

Deus qui glorificátur in consílio sanctórum : * magnus et terríbilis super omnes qui in circúitu ejus sunt.

Dómine Deus virtútum quis símilis tibi : * potens es Dómine et véritas tua in circúitu tuo.

Tu domináris potestáti maris : * motum autem flúctuum ejus tu mítigas.

Tu humiliásti sicut vulnerátum supérbum : * in bráchio virtútis tue dispersísti inimícos tuos.

Tui sunt celi et tua est terra, orbem

terre et plenitúdinem ejus tu fundásti : * aquilónem et mare tu creásti.

Thabor et Hermon in nómine tuo exultábunt : * tuum bráchium cum poténtia.

Firmétur manus tua et exaltétur déxtera tua : * justítia et judícium preparátio sedis tue.

Misericórdia et véritas precédent fáciem tuam : * beátus pópulus qui scit jubilatiónem.

Dómine, in lúmine vultus tui ambulábunt, et in nómine tuo exultábunt tota die : * et in justítia tua exaltabúntur.

Quóniam glória virtútis eórum tu es : * et in beneplácito tuo exaltábitur cornu nostrum.

Quia Dómini est assúmptio nostra : * et Sancti Israel Regis nostri.

Tunc locútus es in visióne sanctis tuis et dixísti : * Pósui adjutórium in poténte, et exaltávi eléctum de plebe mea.

Invéni David servum meum : * óleo sancto meo unxi eum.

Manus enim mea auxiliábitur ei : * et bráchium meum confortábit eum.

Nichil profíciet inimícus in eo : * et fílius iniquitátis non appónet nocére ei.

Et concídam a fácie ipsíus inimícos ejus : * et odiéntes eum in fugam convértam.

Et véritas mea et misericórdia mea cum ipso : * et in nómine meo exaltábitur cornu ejus.

Et ponam in mari manum ejus : * et in flumínibus déxteram ejus.

Ipse invocávit me Pater meus es tu : * Deus meus et suscéptor salútis mee.

Et ego primogénitum ponam illum : * excélsum pre régibus terre.

In etérnum servábo illi misericórdiam meam : * et testaméntum meum fidéle ipsi.

Et ponam in séculum séculi semen ejus : * et thronum ejus sicut dies celi.

Si autem derelíquerint fílii ejus legem meam : * et in judíciis meis non ambuláverint.

Si justítias meas profanáverint : * et mandáta mea non custodíerint.

Visitábo in virga iniquitátes eórum : * et in verbéribus peccáta eórum.

Misericórdiam autem meam non dispérgam ab eo : * neque nocébo in veritáte mea.

Neque profanábo testaméntum meum : * et que procédunt de lábiis meis non fáciam írrita.

Semel jurávi in sancto meo Si David méntiar : * semen ejus in etérnum manébit.

Et thronus ejus sicut sol in conspéctu meo : * et sicut luna perfécta in etérnum et testis in celo fidélis.

Tu vero reppulísti et despexísti : * distulísti Christum tuum.

Evertísti testaméntum servi tui : * profanásti in terra sanctuárium ejus.

Destruxísti omnes sepes ejus : * posuísti firmaméntum ejus formídinem.

Diripuérunt eum omnes transeúntes viam : * factus est oppróbrium vicínis suis.

Exaltásti déxteram depriméntium eum : * letificásti omnes inimícos ejus.

Avertísti adjutórium gládii ejus : * et non es auxiliátus ei in bello.

Destruxísti eum ab emundatióne : * et sedem ejus in terram collisísti.

Minorásti dies témporis ejus : *

perfudísti eum confusióne.

Usquequo Dómine avértis in finem : * exardéscet sicut ignis ira tua ?

Memoráre que mea substántia : * nunquid enim vane constituísti omnes fílios hóminum ?

Quis est homo qui vivet et non vidébit mortem : * éruet ánimam suam de manu ínferi ?

Ubi sunt misericórdie tue antíque Dómine : * sicut jurásti David in veritáte tua ?

Memor esto Dómine obpróbrii servórum tuórum : * quod contínui in sinu meo multárum géntium.

Quod exprobravérunt inimíci tui Dómine : * quod exprobravérunt commutatiónem Christi tui.

Benedíctus Dóminus in etérnum : * fiat fiat.

Non dicitur ad Nocturnum iste Psalmus lxxxix.

DOmine refúgium factus es nobis : * a generatióne in generatiónem.

Priúsquam montes fíerent aut formarétur terra et orbis : * a século et usque in séculum tu es Deus.

Ne avértas hóminem in humilitátem : * et dixísti Convertímini fílii hóminum.

Quóniam mille anni ante óculos tuos : * tanquam dies hestérna que pretériit,

Et custódia in nocte : * que pro níchilo habéntur, eórum anni erunt.

Mane sicut herba tránseat mane flóreat et tránseat : * véspere décidat indúret et aréscat.

Quia defécimus in ira tua : * et in furóre tuo turbáti sumus.

Posuísti iniquitátes nostras in conspéctu tuo : * séculum nostrum in illuminatióne vultus tui.

Quóniam omnes dies nostri defecérunt : * et in ira tua defécimus.

Anni nostri sicut aránea meditabúntur : * dies annórum nostrórum in ipsis septuagínta annis.

Si autem in potentátibus octogínta anni : * et ámplius eórum labor et dolor.

Quóniam supervénit mansuetúdo : * et corripiémur.

Quis novit potestátem ire tue : * et pre timóre tuo iram tuam dinumeráre ?

Déxteram tuam sic notam fac : * et erudítos corde in sapiéntia.

Convértere Dómine úsquequo : * et deprecábilis esto super servos tuos.

Repléti sumus mane misericórdia tua : * et exultávimus et delectáti sumus ómnibus diébus nostris.

Letáti sumus pro diébus quibus nos humiliásti : * annis quibus vídimus mala.

Réspice in servos tuos et in ópera tua : * et dírige fílios eórum.

Et sit splendor Dómini Dei nostri super nos : * et ópera mánuum nostrárum dírige super nos, et opus mánuum nostrárum dírige.

Non dicitur ad Nocturnum iste Psalmus xc.

QUi hábitat in adjutório Altíssimi : * in protectióne Dei celi commorábitur.

Dicet Dómino Suscéptor meus es tu, et refúgium meum Deus meus : * sperábo in eum.

Quóniam ipse liberávit me de láqueo venántium : * et a verbo áspero.

Scápulis suis obumbrábit tibi : * et sub pennis ejus sperábis.

Scuto circúndabit te véritas ejus : * non timébis a timóre noctúrno,

A sagítta volánte in die a negótio perambulánte in ténebris : * ab incúrsu et demónio meridiáno.

Cadent a látere tuo mille, et decem míllia a dextris tuis : * ad te autem non appropinquábit.

Verúntamen óculis tuis considerábis : * et retributiónem peccatórum vidébis.

Quóniam tu es Dómine spes mea : * Altíssimum posuísti refúgium tuum.

Non accédet ad te malum : * et flagéllum non appropinquábit tabernáculo tuo.

Quóniam angelis suis mandávit de te : * ut custódiant te in ómnibus viis tuis.

In mánibus portábunt te : * ne forte offéndas ad lápidem pedem tuum.

Super áspidem et basilíscum ambulábis : * et conculcábis leónem et drachónem.

Quóniam in me sperávit liberábo eum : * prótegam eum quóniam cognóvit nomen meum.

Clamávit ad me et ego exáudiam eum : * cum ipso sum in tribulatióne, erípiam eum et glorificábo eum.

Longitúdine diérum replébo eum : * et osténdam illi salutáre meum.

Non dicitur ad Nocturnum iste Psalmus xcj.

BOnum est confitéri Dómino : * et psállere nómini tuo Altíssime.

Ad annuntiándum mane misericórdiam tuam : * et veritátem tuam per noctem.

In decachórdo psaltério : * cum cántico in cíthara.

Quia delectásti me Dómine in factúra tua : * et in opéribus mánuum tuárum exultábo.

Quam magnificáta sunt ópera tua Dómine : * nimis profúnde facte sunt cogitatiónes tue.

Vir insípiens non cognóscet : * et stultus non intélliget hec.

Cum exórti fúerint peccatóres sicut fenum : * et apparúerint omnes qui operántur iniquitátem :

Ut intéreant in séculum séculi : * tu autem Altíssimus in etérnum Dómine.

Quóniam ecce inimíci tui Dómine, quóniam ecce inimíci tui períbunt : * et dispergéntur omnes qui operántur iniquitátem.

Et exaltábitur sicut unicórnis cornu meum : * et senéctus mea in misericórdia úberi.

Et despéxit óculus meus inimícos meos : * et in insurgéntibus in me malignántibus áudiet auris mea.

Justus ut palma florébit : * sicut cedrus Líbani multiplicábitur.

Plantáti in domo Dómini : * in átriis domus Dei nostri florébunt.

Adhuc multiplicabúntur in senécta úberi : * et bene patiéntes erunt ut annúntient,

Quóniam rectus Dóminus Deus noster : * et non est iníquitas in eo.

Glória Patri.

Non dicitur iste Psalmus xcij.

DOminus regnávit decórem indútus est : * indútus est Dóminus fortitúdinem, et precínxit se.

Etenim firmávit orbem terre : * qui non commovébitur.

Paráta sedes tua ex tunc : * a século tu es.

Elevavérunt flúmina Dómine : * elevavérunt flúmina vocem suam.

Elevavérunt flúmina fluctus suos : * a vócibus aquárum multárum.

Mirábiles elatiónes maris : * mirábilis in altis Dóminus.

Testimónia tua credibília facta sunt nimis : * domum tuam decet sanctitúdo Dómine in longitúdinem diérum.

Glória Patri.

Psalmus xciij.

DEus ultiónum Dóminus : * Deus ultiónum líbere egit.

Exaltáre qui júdicas terram : * redde retributiónem supérbis.

Usquequo peccatóres Dómine : * úsquequo peccatóres gloriabúntur :

Effabúntur et loquéntur iniquitátem : * loquéntur omnes qui operántur injustítiam ?

Pópulum tuum Dómine humiliavérunt : * et hereditátem tuam vexavérunt.

Víduam et ádvenam interfecérunt : * et pupíllos occidérunt.

Et dixérunt Non vidébit Dóminus : * nec intélliget Deus Jacob.

Intellígite insipiéntes in pópulo : * et stulti aliquándo sápite.

Qui plantávit aurem non áudiet : * aut qui finxit óculum non consíderat ?

Qui córripit gentes non árguet : * qui docet hóminem sciéntiam ?

Dóminus scit cogitatiónes hóminum : * quóniam vane sunt.

Beátus homo quem tu erudíeris Dómine : * et de lege tua docúeris eum.

Ut mítiges eum a diébus malis : * donec fodiátur peccatóri fóvea.

Quia non repéllet Dóminus plebem suam : * et hereditátem suam non derelínquet.

Quoadúsque justítia convertátur in judícium : * et qui juxta illam omnes qui recto sunt corde.

Quis consúrget michi advérsus malignántes : * aut quis stabit mecum advérsus operántes iniquitátem ?

Nisi quia Dóminus adjúvit me : * paulomínus habitásset in inférno ánima mea.

Si dicébam Motus est pes meus : * misericórdia tua Dómine adjuvábat me.

Secúndum multitúdinem dolórum meórum in corde meo : * consolatiónes tue letificavérunt ánimam meam.

Nunquid adhéret tibi sedes iniquitátis : * qui fingis labórem in precépto ?

Captábunt in ánimam justi : * et sánguinem innocéntem condemnábunt.

Et factus est michi Dóminus in refúgium : * et Deus meus in adjutórium spei mee.

Et reddet illis iniquitátem ipsórum, et in malítia eórum dispérdet eos : * dispérdet illos Dóminus Deus noster.

Gloria Patri.

Ant.

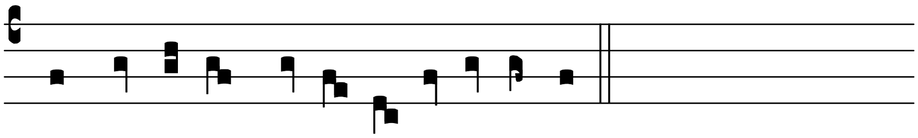

BE- ne-díctus Dómi- nus in e-térnum.

Non dicitur ad Nocturnum iste Psalmus xciiij.

VEníte exultémus Dómino : * jubilémus Deo salutári nostro.

Preoccupémus fáciem ejus in confessióne : * et in psalmis jubilémus ei.

Quóniam Deus magnus Dóminus : * et rex magnus super omnes deos.

Quia in manu ejus sunt omnes fines terre : * et altitúdines móntium ipsíus sunt.

Quóniam ipsíus est mare et ipse fecit illud : et siccam manus ejus formavérunt.

Veníte adorémus et procidámus, et plorémus ante Dóminum qui fecit nos : * quia ipse est Deus noster :

Et nos pópulus páscue ejus : * et oves manus ejus.

Hódie si vocem ejus audiéritis : * nolíte obduráre corda vestra.

Sicut in irritatióne : secúndum diem tentatiónis in desérto.

Ubi tentavérunt me patres vestri : * probavérunt et vidérunt ópera mea.

Quadragínta annis offénsus fui generatióni illi : * et dixi Semper hi errant corde.

Et isti non cognovérunt vias meas : * ut jurávi in ira mea Si introíbunt in réquiem meam.

Glória Patri.

AS:121; 1519-P:120r, 121v; SB-P:165.

6. Ant.
II.i.

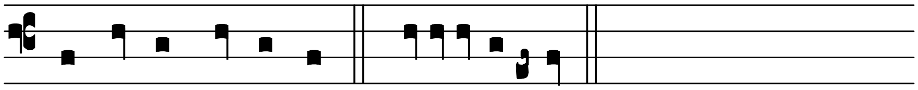 1764.

CAntá-te Dómi-no. *Ps.* Ipsum.

Psalmus xcv.

CAntáte Dómino ‡ cánticum novum : * cantáte Dómino omnis terra.

Cantáte Dómino et benedícite nómini ejus : * annuntiáte de die in diem salutáre ejus.

Annuntiáte inter gentes glóriam ejus : * in ómnibus pópulis mirabília ejus.

Quóniam magnus Dóminus et laudábilis nimis : * terríbilis est super omnes deos.

Quóniam omnes dii géntium demónia : * Dóminus autem celos fecit.

Conféssio et pulchritúdo in conspéctu ejus : * sanctimónia et magnificéntia in sanctificatióne ejus.

Afférte Dómino pátrie géntium afférte Dómino glóriam et honórem : * afférte Dómino glóriam nómini ejus.

Tóllite hóstias et introíte in átria ejus : * adoráte Dóminum in átrio sancto ejus.

Commoveátur a fácie ejus univérsa terra : * dícite in géntibus quia

Dóminus regnávit.

Etenim corréxit orbem terre qui non commovébitur : * judicábit pópulos in equitáte.

Letántur celi et exúltet terra : * commoveátur mare et plenitúdo ejus, gaudébunt campi et ómnia que in eis sunt.

Tunc exultábunt ómnia ligna silvárum a fácie Dómini : * quia venit, quóniam venit judicáre terram.

Judicábit orbem terre in equitáte : * et pópulos in veritáte sua.

Psalmus xcvj.

DOminus regnávit exúltet terra : * letántur ínsule multe.

Nubes et calígo in circúitu ejus : * justítia et judícium corréctio sedis ejus.

Ignis ante ípsum precédet : * et inflammábit in circúitu inimícos ejus.

Alluxérunt fúlgura ejus orbi terre : * vidit et commóta est terra.

Montes sicut cera fluxérunt a fácie Dómini : * a fácie Dómini omnis terra.

Annuntiavérunt celi justítiam ejus : * et vidérunt omnes pópuli glóriam ejus.

Confundántur omnes qui adórant sculptília : * et qui gloriántur in simuláchris suis.

Adoráte eum omnes ángeli ejus : * audívit et letáta est Syon.

Et exultavérunt fílie Jude : * propter judícia tua Dómine.

Quóniam tu Dóminus altíssimus super omnem terram : * nimis exaltátus es super omnes deos.

Qui dilígitis Dóminum odíte malum : * custódit Dóminus ánimas sanctórum suórum de manu peccatóris liberábit eos.

Lux orta est justo : * et rectis corde letítia.

Letámini justi in Dómino : * et confitémini memórie sanctificatiónis ejus.

Glória Patri.

Ant.

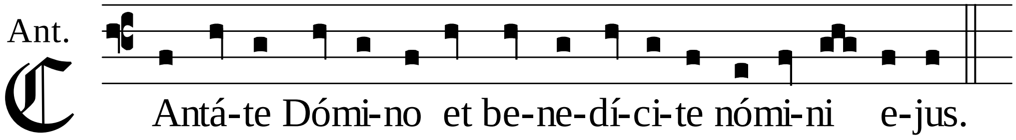

℣. Intret orátio mea : in conspéctu tuo Dómine.

℟. Inclína aurem tuam ad precem meam.

Ante Laudes.

℣. Fiat misericórdia tua Dómine super nos.

℟. Quemádmodum sperávimus in te.

In Laudibus.

AS:122; 1519-P:121v; SB-P:165.

1. Ant.
I.i.

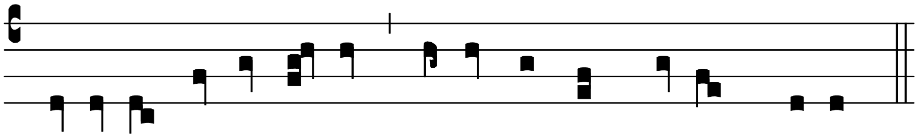

4994.

SPí-ri-tu princi-pá- li * confírma cor me- um De- us.

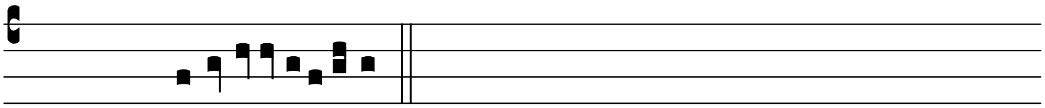

Ps. l. Miserére mei Deus. [150].

AS:122; 1519-P:121v; SB-P:166.

2. Ant.
VIII.i.

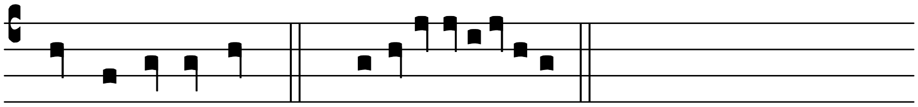

3309.

IN ve-ri-tá-te. *Ps.* Dómine exáudi.

Psalmus cxlij.

DOmine exáudi oratiónem meam, áuribus pércipe obsecratiónem meam : * in veritáte tua exáudi me in tua justítia.

Et non intres in judícium cum servo tuo : * quia non justificábitur in conspéctu tuo omnis vivens.

Quia persecútus est inimícus ánimam meam : * humiliávit in terra vitam meam.

Collocávit me in obscúris sicut mórtuos séculi : * et anxiátus est super me spíritus meus in me turbátum est cor meum.

Memor fui diérum antiquórum meditátus sum in ómnibus opéribus tuis : * in factis mánuum tuárum meditábar.

Expándi manus meas ad te : * ánima mea sicut terra sine aqua tibi.

Velóciter exáudi me Dómine : * defécit spíritus meus.

Non avértas fáciem tuam a me : * et símilis ero descendéntibus in lacum.

Audítam fac michi mane misericórdiam tuam : * quia in te sperávi.

Notam fac michi viam in qua ámbulem : * quia ad te levávi ánimam meam.

Eripe me de inimícis meis Dómine ad te confúgi : * doce me fácere voluntátem tuam, quia Deus meus es tu.

Spíritus tuus bonus dedúcet me in terram rectam : * propter nomen tuum Dómine vivificábis me in equitáte tua.

Edúces de tribulatióne ánimam meam : * et in misericórdia tua dispérdes inimícos meos.

Et perdes omnes qui tríbulant ánimam meam : * quóniam ego servus tuus sum.

Glória Patri.

Ant.

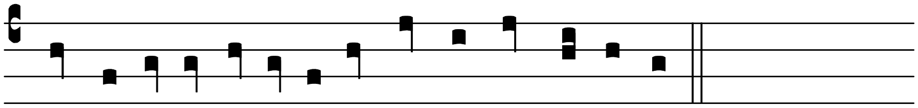

I N ve-ri-tá-te tu-a ex-áudi me Dómi-ne.

AS:122; 1519-P:121v; SB-P:165.[2]

3812. 3. Ant. IV.vii.

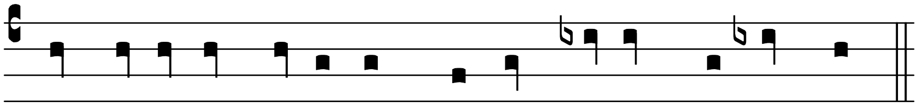

IL- lúmi-na Dómi-ne * vul-tum tu-um su-per nos.

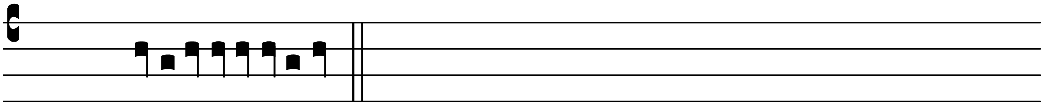

Ps. Deus Deus meus. [*lxij.*] [152].

AS:122; 1519-P:123r; SB-P:168.

2326. 4. Ant. IV.i.

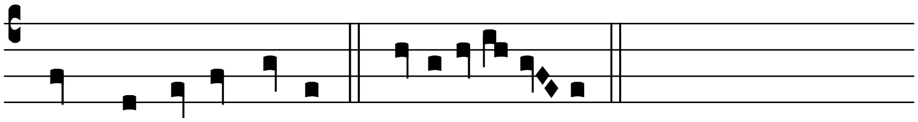

DO- mi-ne audí-vi. *Ps.* Ipsum.

Psalmus Abacuc iij.

DOmine audívi ‡ auditiónem tuam : * et tímui.

Dómine opus tuum : * in médio annórum vivífica illud.

In médio annórum notum fácies : * cum irátus fúeris misericórdie recordáberis.

Deus ab Austro véniet : * et Sanctus de monte Pharan.

Opéruit celos glória ejus : * et laudis ejus plena est terra.

Splendor ejus ut lux erit : * córnua in mánibus ejus.

Ibi abscóndita est fortitúdo ejus : * ante fáciem ejus ibit mors.

Egrediétur diábolus ante pedes ejus : * stetit et mensus est terram.

Aspéxit et dissólvit gentes : * et contríti sunt montes séculi.

Incurváti sunt colles mundi : * ab itinéribus eternitátis ejus.

Pro iniquitáte vidi tentória Ethyópie : * turbabúntur pelles terre Mádian.

Nunquid in flumínibus irátus es Dómine : * aut in flumínibus furor tuus, vel in mari indignátio tua ?

Qui ascéndes super equos tuos : * et quadríge tue salvátio.

Súscitans suscitábis arcum tuum : * juraménta tríbubus que locútus es.

Flúvios scindes terre : * vidérunt te et doluérunt montes, gurges aquárum tránsiit.

Dedit abýssus vocem suam : * altitúdo manus suas levávit.

Sol et luna stetérunt in habitáculo suo : * in luce sagittárum tuárum

ibunt, in splendóre fulguråntis haste tue.

In frémitu conculcábis terram : * in furóre obstupefácies gentes.

Egréssus es in salútem pópuli tui : * in salútem cum Christo tuo.

Percussísti caput de domo ímpii : * denudásti fundaméntum ejus usque ad collum.

Maledixísti sceptris ejus : * cápiti bellatórum ejus, veniéntibus ut turbo ad dispergéndum me.

Exultátio eórum : * sicut ejus qui dévorat páuperem in abscóndito.

Viam fecísti in mari equis tuis : * in luto aquárum multárum.

Audívi et conturbátus est venter meus : * a voce contremuérunt lábia mea.

Ingrediátur putrédo in óssibus meis : * et subter me scáteat.

Ut requiéscam in die tribulatiónis : * ut ascéndam ad pópulum accínctum nostrum.

Ficus enim non florébit : * et non erit germen in víneis.

Mentiétur opus olíve : * et arva non ófferent cibum.

Abscindétur de ovíli pecus : * et non erit arméntum in presépibus.

Ego autem in Dómino gaudébo : * et exultábo in Deo Jesu meo.

Deus Dóminus fortitúdo mea : * et ponet pedes meos quasi cervórum.

Et super excélsa mea dedúcet me victor : * in psalmis canéntem.

Glória Patri.

Ant.

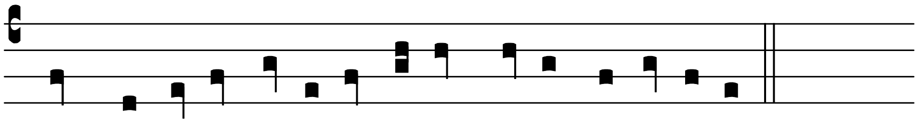

D O- mi-ne audí-vi áudi-tum tu- um et tímu- i.

AS:122; 1519:123r; SB-P:168.

5. Ant. I.ii.

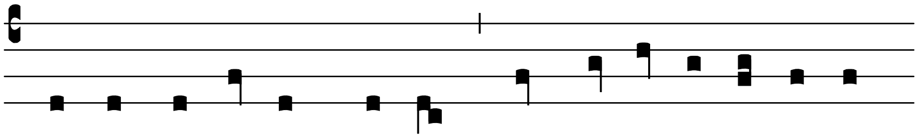

I N týmpa-no et cho-ro * in cordis et órga-no 3303.

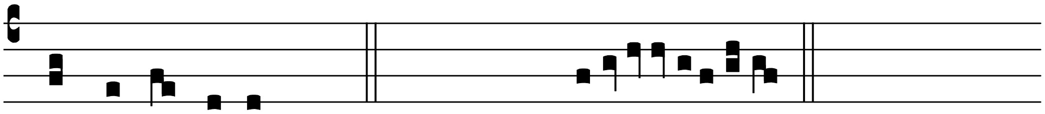

laudá-te De- um. *Pss. cxlviij-cl.* Laudáte. [153].

Cap. Vigiláte. [154].

A Dómine ne in ira *usque ad Quadragesimam quando de vj. feria agitur, dicitur ad Laudes sequens Hymnus.*

1519-P:123r; HS:30v; SB-P:168.

8253. Hymn. I.

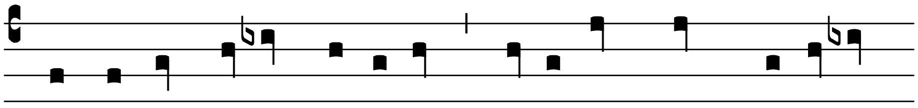

Æ - térna ce- li gló-ri- a, Be- á-ta spes mortá- li-

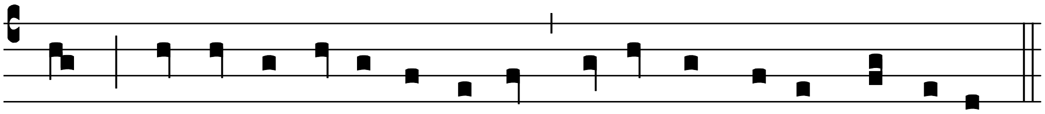

um : Cel-si To-nántis U-ni-ce Castéque pro-les Vír-gi-nis,

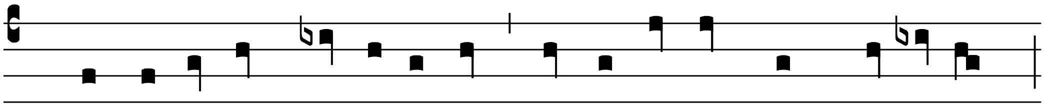

2. Da déxte-ram surgénti-bus, Ex-úrgat et mens sóbri- a :

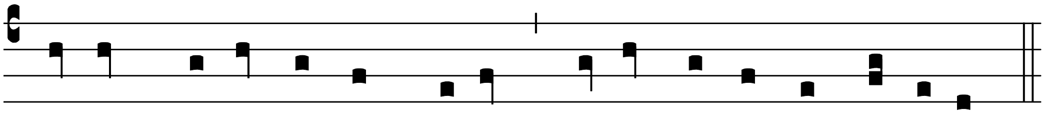

Flagránsque in laudem Di- e : Gra-tes re-péndat dé-bi-tas.

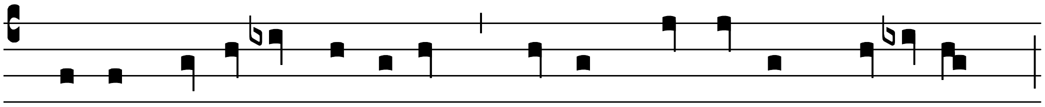

3. Ortus re-fúlget lú-ci-fer, Sparsámque lu-cem núnti- at :

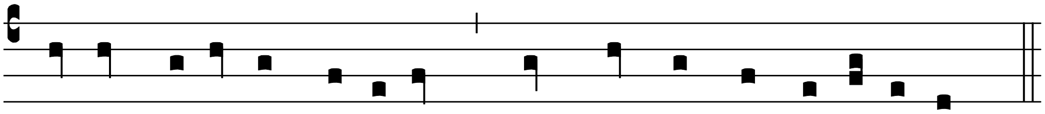

Ca-dit ca-lí-go nócti- um, Lux sancta nos il-lúmi-net.

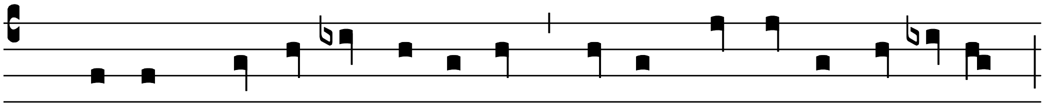

4. Ma-nensque nostris sénsi-bus, Noctem re-pél-lat sé-cú- li :

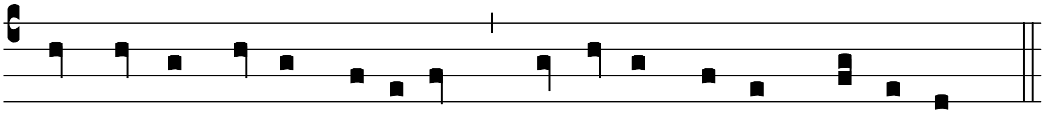

Omníque fi-ne di- é- i, Purgá-ta servet pécto-ra.

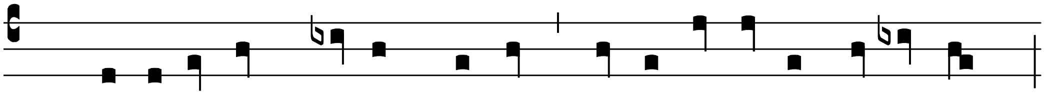

5. Que-sí-ta jam primum Fi-des, Ra-dí-cet al-tis sénsi-bus :

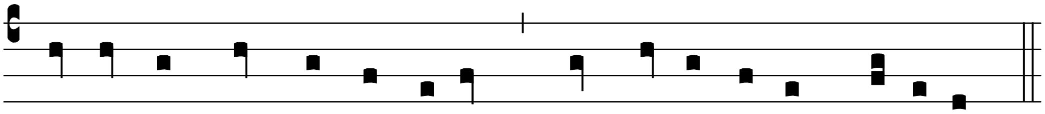

Se-cúnda spes congáude-at, Quo ma-jor extat chá-ri-tas.

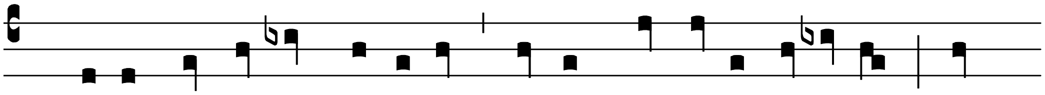

6. De-o Pa-tri sit gló-ri- a, E-júsque so-li Fí- li- o : Cum

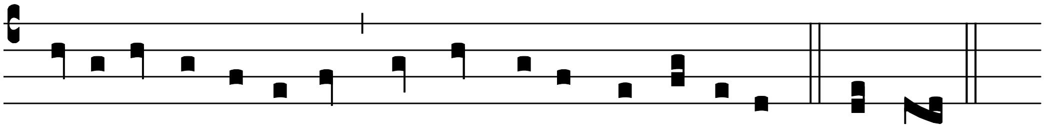

Spí-ri-tu Pa-rácly-to, Et nunc et in perpé-tu- um. Amen.

Per Estatem Hymnus Ecce jam noctis. [157].

℣. In matutínis Dómine, meditábor in te.
℟. Quia fuísti adjútor meus.

AS:122; 1519:126v; 1519-P:126v; SB-P:169.

Ant. VIII.i.

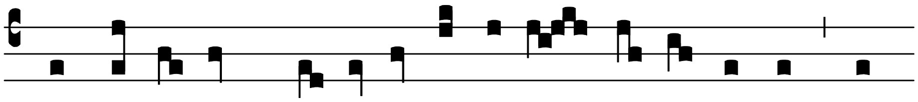

PEr vísce-ra * mi-se-ri-córdi- e De- i nostri in 4270.

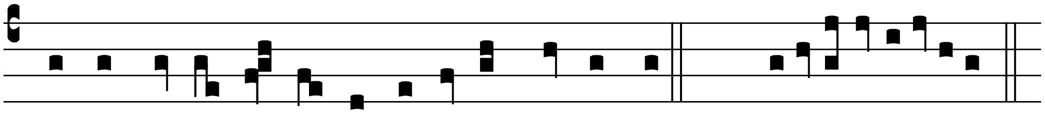

qui-bus vi-si- tá- vit nos ó-ri- ens ex al-to. *Ps*. Benedíctus. 60*.

Preces etc. ut supra. [158]. *Oratio ut decet.*

Notes, pages [225]-[243].

[1] B-flat may be used.

[2] In 1519-P:121v "super" ends with the cephalicus B-flat-A. In AR:107 this antiphon is associated with Tone I.